Shanghai Wednesday MAY 14, 1924 THE EASTERN TIMES Published every morning including Sundays

時報

本報今日第二張汽車週刊閱者注意

中華民國十三年
五月十四日 星期三
舊歷甲子年四月十一日
今天四張售大洋三分
第七千一百念三號
中華郵政特准掛號立券按照總包特別優益寄遞之報紙
本館開設上海福州路山東路轉角 電報掛號二五一四 電話營業部中央一二〇一 編輯部中央一二〇四
外埠寄報連郵費 ○中國境內 逐日寄全年十二元半年六元 ○日本境內 逐日寄全年十二元半年六元 ○歐美各國 全年二十四元半年十二元（報費先惠郵票九五）
廣告刊例 登於新聞之後每日每行五角 頭等 二等長行 三等短行

張籋雲律師代表中孚銀行警告繆子彬君

公啟者茲因繆君子彬以保証品抵借欠中孚銀行銀本息四千餘兩拖欠數年屢催不理茲特登報警告限十天內再不前來給付了結即當將保証股三十股變賣抵償所有不敷仍當向公廨起訴追也此佈

湖州旅滬同鄉公鑒

（湖州旅滬同鄉會）名義發報公告竟謂本會初八日同鄉大會諸人等均親自到席目睹黑白淆亂是非之新聞（到會詰問之多數隊長）質問要點（一）逐一答復以明真相

在事實上已無同鄉會而猶用同鄉會名義登載廣告是否有人借名招搖（二）新聞報載同鄉會現有何人同鄉會職員現有何人…（湖州旅滬同鄉會）名義載登廣告答遂條登報答覆以釋群疑 沈善餘 馮左泉 陸思安 沈耀庭 劉勳武 陳杏蓀 沈頌聲 費洛保 姚敬德等同啟

中日第三屆繪畫展覽會通告

本會自夏曆四月十四日起至十六日止借愛而近路紗業公所舉行如荷參觀無任歡迎此佈

真正大贈送

萬國郵票五色燦爛中外人士同聲讚美本社開幕已經九載茲值紀念特別優待備有大宗贈品寶品目錄奇奉不取分文郵費亦免收此種真正大贈送如附下新郵票五十分可購全球奇異郵票一百種之多內有歐戰始著和國約瑟皇像大形票法國雙自由神古票前清雙龍式二文印花票等價廉物美勿失機會（請聲明見時報）

周輔璋君鑒 不知閣下住址 了經手未完 特登報以訪 德啓

膠濟鐵路管理局招商承辦警務處夏季服裝廣告

本路現擬招商承辦警務處夏季服裝有願承辦此項服裝者可向本局領取投標章程標函格式閱看投標時須先交投標押款青島通用銀元五百元或交通部認可銀行之資款保單此項押款當於開標後如得標者自行聲明不願承辦或於本局所定期限內未經來局簽訂合同者即將前項押款沒收所投之標即歸無效其標函封皮須註明（警務處夏季服裝標函）字樣並須用火漆封固加蓋印章附同標樣（並做成全套服裝）於中華民國十三年六月十日上午十二時以前寄到青島本局當衆開標如所投之標非用本局發給之標函格式填寫及不按規定簽字蓋章及不照規定時期送到者一概無效所擇之標並不以最低價格爲標準須視其貨物價格均屬相宜者爲定或將全批服裝分給數家承辦悉聽本局主裁特此廣告

中華民國十三年五月 日

南通通泰鹽墾大豫大綱大豐大賚新南五公司股東常會通告

五公司本屆常會擇於夏歷四月二十三日起就南通城南順期舉行二十三日開大豫股東會二十四日開大綱股東會二十五日開大豐股東會二十六日開大賚新南股東會所有五公司經過詳情及關於會地還繳各項均關緊要屆期務希各股東準臨除另函通知外謹再奉聞此啟 五公司同啟

諸蓄界 兩句要言

茲有兩句最緊要之言、爲儲蓄界告者、其一、凡儲蓄而不可靠、不如不儲蓄、因不但不能得儲蓄之利益、且有喪失儲款之痛苦、其二、凡空口所說之利益、無論若何鉅大、宛如水中撈月、終不能到手、本會現有七百五十萬保障儲款之財產、本會現有二萬二千餘元之特獎、又有每月二十二個頭二三四等獎、本會每年發出一百五十餘萬獎金、均爲儲戶所得、是否與上述兩語不同、本會是月十五號又值開獎之期、有心儲蓄諸君、請速自行選擇、繳款入會、此係詳章函索即本入會者請向就近分會或與總會直接、或向華總理章鳴笙君接洽、均可 上海法租界愛多亞路七號萬國儲蓄會啓

中央儲蓄會招請本外埠經理員

CENTRAL SAVINGS SOCIETY

本會現擬招請本外埠經理員數位各界紳商如有於儲蓄頗有經驗以及交際廣闊者請於午前十時至十二時午後二時至四時請駕至五馬路三十四號接洽可也

參與全國運動會者鑒

下二書係遠東運動會委員會所經時報館譯成華文凡參與武昌之全國運動會者不可不人手一編

中西合璧 田徑賽及游泳規則 隊球規則

每冊只收工本大洋一角

上海 有正書局

國學叢刊

國學研究會編 二卷一期出版

諸子研究

老子學說略……陳鐘凡
莊子哲學之研究……周世釗
荀子略傳……陳登元
評孟荀哲學……楊鈞如
列子楊朱篇僞書新證……陳旦
法家原於道家說……江聖埏
讀墨子札記……陶鴻慶

中國修辭學史……胡光煒
楚詞校補……易培基
老子道德經解詁……劉師培
諸子札記序……劉師培
雲岡石窟遊記（附圖）……顧實
商榷老子書……吳新吾 羅運賢

詩錄 詞錄

每冊三角 半年四冊一元 全年二元

商務印書館發行

長沙王先謙編輯

影印 莊子集解 荀子集解

莊子一書文辭深奧讀者苦難會悟王先謙先生治此有年頗多心得因按篇詮釋取衆長間加己意輯爲八卷學者得之庶易收事半功倍之効 三冊八角

王先生依楊倞注及謝墉校本糾其舛誤復旁採諸家之說參酌宋元定本附例略考證於末並揭荀子著書之微旨爲後來讀者之津逮 六冊二元六角

淮南鴻烈集解 劉文典 六冊三元
墨經校釋 梁啓超 一冊七角
墨子學案 梁啓超 一冊五角半
墨子閒詁 孫仲容 八冊二元
莊子淺說 林紓 二冊五角

商務印書館出版

藥到病除 永保不發

（原理）（功能）（特效）

六〇六之主要惟賴洋碘六〇六能治梅毒亦爲洋碘之功所以治梅毒之第一聖藥實非洋碘莫屬況本藥房更悉心研究提煉洋碘之精和以其他各藥製成此片厥功可想見矣其名曰洋碘精者蓋亦實事求是不尚虛飾故耳

此洋碘精有殺滅血中毒菌搜除血中污濁增長血液補助氣體之功且無論其毒之蘊於內或現於外及受而初發愈而未淨者既服此藥莫不立見奇效更可保後不復發也

主治（新久梅毒 楊梅毒瘡 五淋白濁 口鼻潰爛）（下疳沿肛 筋絡酸痛 口鼻潰爛 遍身紅點 單雙橫痃 魚口便毒 筋脹起核 宿毒入骨 瘋癱拘攣）

小便短澀者服藥三日後得以通暢 白濁點滴者服藥五日後得以見少 塊覺酸痛者服藥七日後得以漸消 龜頭腫爛者服藥十日後得以見愈 口鼻潰爛者服藥半月後得以如常

尿道刺痛者服藥四日後得以減輕 兩胯有塊者服藥五日後得以化小 腎囊虛腫者服藥七日後得以收縮 腎莖起泡者服藥十日後得以如舊 毒瘡遍體者服藥半月後得以早愈

（服法）每日飯前分早中晚三次每次吞服二片

（價目）每瓶一元七角五分 每打十七元五角

總發行所 上海四馬路中市中西大藥房 分發行所 本埠先施公司永安公司各大藥房 外埠中西大藥房各大藥房

赴美留學諸君注意

清華學生團已由敝部定妥船位准於八月二十二日搭提督公司約克遜總統號出發國內各校學生如欲加入同行請移玉敝部接洽或函洽均可敝部並可代諸君辦理護照及一切手續務求諸君滿意爲唯一目的又敝部所組自費學生團已定八月十日搭提督公司約克遜總統號出發船位無多欲定倘希從速

四川路上海銀行旅行部啟

上海日夜銀行六大便利

（一）各界人士自朝至夕各謀生計閒暇之時多在夜間若在本行存付欵項不致遺誤公務便利一也（二）各校學生惟星期始放假出外本銀行星期照常營業學界諸君存付欵項較爲相宜便利二也（三）工廠男女除放工之外均無餘暇若與本行往來則各廠放工之後正當本行營業之時儲蓄薪資不憾困難便利三也（四）旅行諸君夜間登程行期過早川資難支若與本行往來隨時支付不誤便利四也（五）滬上各界人士應酬甚繁勢多晏起公餘必在夜間到本行存支欵項不致誤時便利五也（六）貴客遇有急需珠寶鑽翠可至本行估價押洋手續簡便利息克己以副雅意更利六也

行址愛多亞路大世界西隔壁電話六〇六六七〇

慈善救濟會籌募游民工廠基金還本乙種債券開籤等次號碼露佈

一等籤第二一五五四號紹興 二等籤第三九二七六號本埠大發祥 三等籤第〇八二九〇號杭州義成 四等籤第三〇九八七號南口大達 五等籤第一七三二八號漢口大達

老北門上海大發祥又中三慈善中期債券二獎誌喜

第念三期慈善乙種債券四月初十日開獎二獎第三萬九千二百七十六號由小號門莊分條售出散洋已備請得主速來取盼望福字乙券明天開獎頭獎諸君請得錦標其餘各種債券特別公道此佈

Z 3047

福字債券額祇兩萬號中獎最易明天在上海開籤

券業同啓

廣濟乙券後天上海開籤一等二萬元

破天荒的新章 東方乙種

墾植基金債券

山東平民工廠基金

總額祇二萬五千張 實在容易得獎

獎章內容十分完備有末一字末二字前二字前四字

四月十九日上海開籤

甲種

前一四萬字一張聯號之中特色大（能中一張）

優點

自一等至十等均有上下附獎又有末二字末三字末四字前三字前四字等特色

上海四月念七日開籤

萬國救濟俄僑難民義賑會第五期副券在本會開獎風雨不更

額設兩萬張頭獎兩萬元每張三元分條三角券額極少得獎自易本外埠批發另訂詳章地址上海法租界朱葆三路十六號電報掛號〇一九二電話中六五六〇

最新額獎優章少多 之共發零股券

第一籤 貳萬元

第一二三四五籤均有末一字 二三四五籤均有末二字 四五籤有前四字

近天開籤

新出 董香光山水小中堂

每幅定價大洋一元四角 裱者外加工洋八角

虛齋藏董文敏山水十幅除前出七幅外茲又續出一幅係擬巨然筆自題謂與元人氣韻相似倪元鎮似寬其一班王叔明遠矣云云可見其爲得意之作用五彩珂羅版精印與原本不爽毫釐

前出七幅名目如下

壽水雨殘虹圖 倣趙村大年圖 倣黃鶴山樵圖 岩居高士圖 風林霜葉圖 林陵詩意圖

有正書局發行

社說

◉政局常例（一）

（景）

自民國以來、人每謂政治不入軌道、其實所謂不入軌道者、特局外之人言之耳、彼亦有彼之軌道在、不然政局無論若何變化、何以常出一轍也、因略述所憶、集政局常例若干事、爲研究政局者一參考焉、且亦使政局中人知所覺悟也、

試先舉一例、凡同事共患之人、久後必成仇敵、故自民國初年以至今日、主義相反之人、直接交戰者其數甚少、其犖犖之大戰、皆爲其同事之人自相殘殺而已、故一派之人得勢、而其派必分裂、故得勢必不久而分裂、乃無窮、於此而欲謀統一、無異南轅而北轍也、而今日又正在直派得勢後醞釀分裂中也、

電報

孫寶琦挽留王承斌

孫寶琦函王承斌、請顧念大局、打消辭意、並言日內擬來津面勸、（本館十三日北京電）

十三日閣議、常耀奎任全國水利局總裁、兼揚子江水道討論委員會副會長、陳恩厚朱鶴翔外部參事、王廷璋外部司長、均通過、（本館十三日北京電）

十三日閣議、討論連日各報所載謠傳甚多、決由內部令警廳函各報、以後對疆吏有關重要之事、須審愼發表、（本館十三日北京電）

報載齊燮元吳佩孚辭職、均不確、（本館十三日北京電）

十三日閣議、教部總次長均缺席、財部仍由蘇次長列席、孫寶琦報告上星期六出席衆院答覆議員情形、衆爲孫道乏、（本館十三日北京電）

吳佩孚電曹錕、贊成開疆吏會議、（本館十三日北京電）

王克敏又病胃

十三日閣議蘇錫第報告王克敏病、非三五日可痊、軍政費已與國內銀行界協商、可望就緒、（本館十三日北京電）

王克病胃、嘔吐甚劇、（本館十三日北京電）

十三日閣議、京師稅務監督呈准京師總商會懇將免搭兌換等券案暫緩實行、議決准搭一成、（本館十三日北京電）

十二日晚、閣員會議籌發債票事、並擬日內約議員疏通、（本館十三日北京電）

北京開辦警捐、因各方反對、擬暫取消、（本館十三日北京電）

曹錕交論王克敏、速籌馮玉祥所部軍餉、陸軍部函財政部、催索部轄各學校經費、（本館十三日北京電）

趙恒惕電鹽務署、尅期運輸蘆鹽赴湘、懇商交通部飭路局備車、（本館十三日北京電）

外交事件

收回上海會審公廨案、領袖公使接受外部覆牒後、已將原文送交各公使簽註、俟簽註後再開會議、（本館十三日北京電）

英代使朱兆莘報告英侵略西藏案交涉、英政府對開放西藏交通及開掘礦產、主張中英商辦、不願我國獨辦、至于改江稅欵、允開辦實業及改良行政費、尤望兩國互相指導、其餘並不堅持、（本館十三日北京電）

北京外部電、六一案由部派員會同辦理、惟請防止排日舉動、此係由於日使抗議、（本館十二日長沙電）

捷克政府請與中國互派駐使、外部以中捷尚未訂約、覆暫緩行、（本館十三日北京電）

西班牙使館、十七日晚宴閣員及各公使、祝國慶、（本館十三日北京電）

英麻使十二日出京赴奉、（本館十三日北京電）

美國駐津軍司令官康諾爾氏、隨帶副官及美國公使館通譯官、已於今晨動身赴漢口、聞將便道訪吳佩孚於洛陽、逗留數日、（東方十三日北京電）

美法對中東路之照會

▲俄代表發表宣言

美使署於五月二日致牒外交部、請中政府注意華府條約第十三欵規定列國保留權利、使中政府對外人執中東鐵路股票、債券、及享債權者負履行義務與否之責、美國現爲各國人民維持在中東鐵路之利益、俄人亦在其列、牒內切實聲明美國不欲干涉中俄談判、並警告中國勿締結取消外人利益之片面條約、法使署亦於五月七日以同式牒文致外交部、（路透十一日北京電）

加拉罕十三日對華俄通信員發表向中國國民發關於中俄交涉停頓之宣言、如左、據路透電、謂美國致照會於中國外交部云、（中東鐵路問題、係中俄兩國之問題、誠無疑義、若他國從中干涉之、則惟破壞中俄兩國之接近耳、但美國與法國不能承認中俄單獨訂約、我等不加入之、則不生效力、）是即彼等之所謂不干涉也、華盛頓會議、對於中東鐵路、決定種種辦法、而爲主權者之俄國、並未參與之也、帝國主義的行動、已見之於美法二國、此外尚有其餘强國欲暗中破壞之、殆可想見、俄國欲自發的將得自中國者還諸中國、而列國則中國若不自强即不實行也、（東方十三日北京電）

實施地方制度之運動

參議員雷殷等、發起對憲法中地方制度一章、爲大規模實施運動、（本館十三日北京電）

議員兼官、除江天鐸易宗夔袁榮叟已辭總裁局長秘書、專任議員、李元亮辭議員專就關督外、其餘兼官各員、由調查委員會催迅決去就、（本館十三日北京電）

教育界消息

王正廷代表來津、向王承斌調停北洋大學風潮、王允被革學生回校、承認撤馮、（本館十三日天津電）

女職校長已委宋澤愷、反對校長風潮、告一段落、惟教員又有辭職說、（本館十二日濟南電）

北大教授楊適夷、致函女生韓權華、被韓將函在報上宣佈、楊辭職、（本館十二日北京電）

閩省各派位置問題

十三日閣議、孫寶琦報告府中交議、孫傳芳爲閩粵邊防督辦、周蔭人繼任閩省督理、通過、李鼎新報告有人建議以張毅爲閩軍務帮辦、衆討論結果、以閩省內容複雜、決先徵洛吳蘇齊意見、俟覆到再核、（本館十三日北京電）

杜錫珪十一日抵厦、與楊樹莊楊砥中籌議解決厦門問題、事畢將來省、（本館十三日福州電）

何成濬部確向汀杭方面開拔、永安仍安、（本館十三日福州電）

聞尤溪盧興邦已接受方聲濤師長委狀、姚建屏說盧附北無效、（本館十三日福州電）

粵省組商民團聯合會

省商組織商民團聯合會、附省南北數百鄉均贊成、花縣從化三水亦加入、擬舉魏邦平爲總辦、江孔殷爲會辦、（本館十三日香港電）

十二日滇軍重要會議、擬將滇軍一律改編北伐軍、列席者均表示贊成、（本館十三日香港電）

陳炯明林虎尹驥洪兆麟等均集汕頭、京代表唐寶諤亦抵汕、聞有會議、（本館十三日香港電）

許崇智部張民達旅、加入東江作戰、（本館十三日香港電）

蔣介石十一日就粵軍總部參謀長職、（本館十三日香港電）

順德繭棧、因抽繭捐、全體罷業、（本館十三日香港電）

傳聞孫中山腦病甚危、（本館十三日香港電）

據可靠消息、孫中山患腦炎、近兩日內昏迷不省人事、外間謠傳業已逝世、（路透十三日香港電）

孫中山政躬不豫已見、據粵字報稱、孫患腦炎症、大約即腦脊、聞孫現病臥大本營、由中外醫士診治、孫之子現不離其側、據香港某要津消息、孫中山病篤、惟其體耗日下無從診治、孫氏縱死、粵政府當然將竭力延不宣布、蓋恐孫之噩耗將引起廣州之騷亂也、（路透十三日香港電）

長沙官場消息、據數會及華字報稱、沈鴻英已於四月二十五日占據桂林、沈以砲隊轟城、城陷之時、居民行將絕糧、電中未提及陸榮廷之下落、（路透十三日北京電）

湘省選舉省務院長

十二日選舉省務院長、李劍農又當選、（本館十三日長沙電）

趙恆惕委劉武代司法司長、（本館十三日長沙電）

趙恒惕任鄒序彬爲沅江一帶鎮守使、（本館十二日長沙電）

湘議會爲選財政司法兩司長及十三年度預算案、定十九日開第八次臨時會、並咨省署、預算案限本星期送會、（本館十二日長沙電）

四師唐生智師長嚴令禁止收烟燈稅、（本館十二日長沙電）

商會對拆坐牌事、以商家損失過大、經全體會議、決定請展至端節後自行拆卸、（本館十三日長沙電）

鄂省兵匪與財政

桿匪劉心輝進擾麻陽、京漢路黔河橋兩戒嚴、（本館十三日漢口電）

駐通山第四旅共變一連、（本館十二日漢口電）

鄂財廳電各路局、墊繳欵一月、限兩星期解到、維持鄂餉、（本館十二日漢口電）

趙玉珂運動長鄂、（本館十三日北京電）

魯省辦捲烟特稅

魯財廳兼任捲烟稅總辦、並委數十人分縣調查、因初辦預計收入僅五六十萬元、用途現未定、（本館十二日濟南電）

縣議會恢復無期、因外籍官吏恐排擠、故力主延緩、（本館十二日濟南電）

溫樹德高恩洪現生意見、聞溫以柳仲乘有率艦北歸功、保柳爲膠澳坐辦、爲高所拒絕、（本館十二日濟南電）

高恩洪電院、請由外部與日使協商收回青島觀象台、（本館十三日北京電）

賴心輝派張英來鄂、與蕭耀南有所接洽、（本館十三日漢口電）

聞袁祖銘軍王天培回黔、前鋒已抵赤水、與滇軍接觸、（本館十三日漢口電）

京綏路沿線、匪患頗熾、交部次長孫多鈺、赴津浦路沿線視察、（本館十三日北京電）

陸軍測量局長鄧崇熙辭職、張懷芝呈請以耿之翰繼任、（本館十三日北京電）

陸部查獲私印特別軍用執照、昨通知各印局、如私印此項執照、查獲重辦、（本館十二日北京電）

農商部派劉維藩赴內蒙調查墾牧、（本館十三日北京電）

馮玉祥通緝潛逃軍官胡維屏、（本館十一日北京電）

張作相十二日接軍民兩印、委王樹翰以顧問代省長、省公務改由張署名、王職權全失、吉政界將有變動、（本館十三日哈爾濱電）

梁敦彥病月餘、十二日下午四時逝世、（本館十二日北京電）

吳佩孚秘書長郭緒棟病故、現委帮辦齊鑑齋接充、（本館十三日北京電）

津埠紳商、反對契紙登錄費、定十五日在商會開會、（本館十三日天津電）

津南一帶、旱象已成、再數日無雨、田中植物將無望、（本館十三日天津電）

京師求雨、禁止屠宰三日、（本館十三日北京電）

陸部派李鍾岳爲德州兵工廠長、（本館十三日北京電）

●美參院通過免付庚子賠欵案

▲美政府支配退款辦法將提出下院

參議院今日通過中國免續付拳亂賠款之議案、未有辯論、（路透十二日華盛頓電）

外部次官彭森璧今日在下院稱、關於支配未付的庚子賠款充作教育經費之詳細辦法、業已決定、此案不日將提交下院云、（路透十二日倫敦電）

●法國選舉之報告

▲左翼黨佔優勢……普恩賚內閣將辭職……意料中之繼任人物

路透十二日巴黎電、察今日午後三時所得之選舉結果、巴黎雖忠於普恩賚、然左翼黨已在全國告捷、衆口同聲之問題、爲普恩賚何時辭職、政府機關報亦認新國會將由急進社會黨與社會黨佔多數、並謂新國會集議時、普恩賚當然辭職、但未必在國會未集會時下野、大約組新內閣者、將爲白里安氏、或赫里歐氏云、左翼黨報紙謂來勒蘭總統與普恩賚政策密切有關、其在政治上之直接關係、超過從來總統所慣行者之上、故亦將要求其辭職云、但據最可恃消息、總統風潮不致發生、

十二日巴黎電、今晚五時衆議員五百八十四席之選舉、已有五百七十席揭曉、其結果如下、左翼諸黨共得二百九十六席、計急進黨與急進社會黨一二七人、共和黨三九人、社會黨一〇一人、共產黨二九人、右翼諸黨共得二百七十四席、計保守黨一二一人、穩健共和黨一三七人、左共和黨九二人、獨立急進黨三四人、

十二日巴黎電、意料中繼任總理人物之赫里歐氏、乃著名教育家、熱心地方自治、任里昂市長多年、成績甚佳、有市長魁首之稱、戰時任運輸部長、與洛歇爾氏同以法國第一經濟家著聞、兩年前曾奉使命赴俄、有恢復俄法商業關係之謀、其人爲親英派、

十二日倫敦電、倫敦人士以爲因法國選舉之影響、普恩賚求英與英相晤一事、勢必展緩、將來新總理亦必與麥克唐納爾氏集晤、但須先行籌議一切、故兩國總揆之會議、不得不稍緩也、

十二日巴黎電、半官消息、專家計劃當仍爲法國賠償政策之根據、縱普恩賚去職、繼任者未必完全拋棄現任者之政策、

十二日巴黎電、現內閣者人之預選者、皆已選出、被逐出境之前任閣員馬爾維氏、參預黑海叛變監禁多年之共產黨馬蒂氏、主持安戈拉和約之波銳朗氏、里昂市長赫里歐氏、前總理班樂衛氏、及社會黨領袖布羅氏、皆被選者中之重要人物、惟普恩賚之勁敵泰狄歐氏則未被選、現被選者共有五百七十四人揭曉、左翼諸黨較其他諸黨多得二十席、報紙稱、左翼諸黨之唯一結合點、爲對於政府黨之反對、今若根據相差不遠之多數、組織政府、而無共同之建設政策、則此種政府未能持久云、現有人推測新政府必羅致右翼中央黨之援助、組織混合內閣、以期延長其壽命云、現內閣定明日集議、因選舉而發生之新局面、恩賚將否立即辭職、抑俟諸新國會集會後之問題、將於此決定之、以決定國會集會辭職、則普恩賚或將踐行其五月十九日與英相會晤之約也、

十二日巴黎電、普恩賚今日告米勒蘭總統、渠與內閣諸與人定六月一日辭職、

十二日柏林電、此間報紙聞普恩賚選舉失敗之消息、大爲欣慶、謂法國魯爾政策將受何種影響、則論者不一其詞、

●日本選舉之結果

▲護憲派佔多數……清浦內閣會議應付

東方十二日東京電、到今晚十一時半爲止、各派之當選總數、爲憲政會一四二名、政友會九三名、實業同志會八名、革新俱樂部二八名、中立五七名、政友本黨九七名、此外未聞[illegible]已絕對的過半數、故早風傳、其當然之結果、近不免有政變云、又其中主要之當選者、爲濱口雄幸氏、安達謙藏氏、小橋一太氏、落選者爲前川虎造氏、鶴見祐氏、中西六三郎氏、波多野承五郎氏、

東方十三日東京電、據內務省調查、到今晨爲止各派議員數、爲憲政會一四六名、政友本黨一一〇名、政友會一〇一名、革新俱樂部三〇名、實業同志會八名、中立五七名、此外更加十八日開票之二名、計共有四百六十四名之定員云、

東方十三日東京電、總選舉之結果、竟破一向之常例、而至由反對政府之護憲派佔多數者、雖有種種之原因、然據一般人之觀測、殆在言論之威力、爲種種有效之發揮所致云、東京日日新聞曰、清浦內閣之第一使命、爲選舉之公平、今既完畢、則正可引退矣云云、時事新報曰、此次之總選舉、爲主之清浦內閣姑弗論、即如元老內政府與黨也貴族院之貴族也、亦省就政治之不可不由正道之眞理、將最有效之實地教訓、而於今後之出處進退、自當警戒云云、東京朝日新聞曰、政府與黨如不能佔絕對多數、清浦內閣、不可不立時辭職、其時代之而起者、當以護憲三派之聯合爲宜、使其聯合而被破壞時、則當以第一黨組閣、是爲正當之順序、且爲憲政當道之所要求者也、舍此而外、可斷言別無方法云云、又護憲三派之領袖曰、民意之表示、旣否認現內閣、則三派不可不提携以安定時局云云、

東方十三日東京電、十三日閣議決定於六月二十五日召集臨時議會、殊定會期約三星期、

路透十三日東京電、內閣因本黨大遭失敗、今晨討論其命運、閒辯論甚劇烈、閣員分兩派、一派以清浦子爵爲首、主張於六月初攝政太子正式慶祝大婚後提出辭職表、一派以水野博士爲首、主張至少留任至新國會召集時、然後設法再圖解散國會、選舉結果、今唯餘九席未悉、政府黨在國會中所占之席、勉強及三分之一、反對黨今得二百八十二席、中立派爲二十席、倘有加入之勢、憲政會勢力最厚、今能要求以其黨首加藤子爵爲下任首相、據最近報告、憲政會得一百五十三席、政友會一百零一席、革新俱樂部二十八席、政友本黨一百十席、商業同志會十二席、中立派五十七席、

路透十三日東京電、內閣決定俟攝政太子慶祝大婚後、再定對付失敗之態度、蓋在此大典之際、國人不欲有政治更變也、內閣中水野一派之意、今仍可設法將取中立派及其他之票而達大多數、故堅至再圖一試、而後取最後步驟、聞首相及其他閣員均不甚信任水野之計畫、決計於大典後如反對黨仍占大多數、則即辭職、國會已定六月二十五日召集特別會議、內閣恐未必延至此時、

路透十三日大阪電、大阪人民均以政府失敗爲喜、各報要求清浦子爵立即辭職、此間商界信加藤子爵將任首相、因憲政會在三大黨中得票最多也、憲政會之減政政策、此間人士多表同情、但恐商業將因以更見疲滯耳、

●英皇歡迎羅王夫婦

路透十二日倫敦電、羅王夫婦於游歷法比瑞士之後、今晨渡英吉利峽、由英國驅逐艦四艘飛機五架護送而行、英皇夫婦及首相等皆歡迎如禮、兩國君主同車赴白金漢宮、沿途受觀者之歡呼、羅王將在英盤桓四日、

十二日倫敦電、今日白金漢宮甚爲熱鬧、英皇設大宴會款待羅王夫婦來客一百十五人、內有皇族及外交界等要人、兩君席間互致祝詞、午後羅王往謁無名英雄墓、

●俄人對德示威行動

路透十二日莫斯科電、此間今日有反對德國之遊行、執旗者樂游行各鎮、旗上書詆斥德外部長史特萊斯曼氏及德警之詞、何德使署周圍有騎警保護、

十三日莫斯科電、自柏林德警搜查俄商務代表公署後、俄國各處皆有抗議、今日全國舉行示威行動、蒂弗里斯地方示威者在德領署外聲勢汹汹、但領署已由警察加以保護、

●國際聯盟衛生委員會開會

路透十二日巴黎電、國際聯盟衛生委員會第二屆會議今日閉幕、委員會接有關係各政府之覆文後、決議向國際聯盟行政會提議以新加坡爲收受關於遠東疫癘消息之事務所地址、委員會草定程序、擬廣徵各國醫治瘧癘等消息、並派員赴南斯拉夫、希臘、布、羅、意、俄、烏克闌實地調查、

●各國近事

路透十二日倫敦電、外部次官彭森璧在下院稱、政府接俄代使來文、請將前屬俄國帝政府及臨時政府之房屋器具及文卷、一律交出、英政府告以政府無强令目前保守此項產業者交出之權、俄政府如不能以和平方法接收之、則惟有採行法律手續而已、

十二日倫敦電、殖民部大臣湯姆斯在下院稱、北愛爾蘭政府不允指派界務委員、英政府已考慮此全部事件、

十二日倫敦電、商部報告四月份進口總數、爲八千一百六十六萬五千鎊、較三月份減一千七百五十六萬三千鎊、四月份出口爲六千二百八十六萬六千鎊、較三月份增一千一百七十六萬四千鎊、

十三日華盛頓電、參議院已令稅則委員會調查棉紡業狀況、提議調查之參議員華爾施稱、棉紡織業之目前衰敗、非由於棉貨之進口云、

十二日里加電、俄國瘧毒症蔓延頗遠、據俄報云、高加索喬基斯加斯地方人民染此症者、佔百分之七十五、坦夫地方染者亦較四月多一倍、土耳基斯坦境內亦發現疫症、

十二日溫哥武電、距此約十二哩之斯台維斯鎮東部爲火燬、損失值三十萬元、日人無家可歸者二百名、

●飛行消息

▲法飛行家將赴廣州……美飛行家將回華盛頓

路透十三日廣州電、孫中山命廣州航空隊準備歡迎法飛行杜愛西中尉、

十二日香港電、杜愛西氏將直赴廣州、不在香港停留、

十二日河內電、杜愛西氏今日午後二時三十九分由西貢飛抵此間、歡迎者甚衆、

十二日巴黎電、杜愛西氏今日飛抵西貢、氏自盤谷出發、以六十時飛行五百哩、途中曾遇大風、屢次被迫降落、至距地三千邁當之高度、

十二日華盛頓電、今決定馬丁少佐不隨其餘飛行家往日本、將偕其機師哈維氏回華盛頓、暫入陸軍航空司令部供職、惟彼等之名、仍將置於環繞世界飛行家之列、以酬其遭遇之困難、今擬於其他飛行家抵歐洲時、派馬丁少佐及哈維氏渡大西洋加入之、俾得仍享環繞世界之榮、

要聞

●北京各界發起之國民外交大會

▲爲外兵蔑視中國主權

北京爲吾國首都、中外觀瞻所繫、不圖近來列强軍人竟恃有護符、常出軌外行動、如日前英兵無故侵入二十四間房張浛芳住宅、不聽閽者禁止、竟敢强乘馬車揚長而去、未幾復有校尉營某住戶姑娘爲外兵强奸情事、即李義亓前被英巡捕拘禁數日、嗣經外部極力交涉、始行移交大興縣審訊、又復要求觀審、此未免過爲藐視我國主權、至如偷漏稅關之意軍、則竟然毆打吾國巡警之劉奎元、此爲衆所共見共聞之事、現聞國會中某某議員、有鑒及此、認爲與外交上甚有重大之關係、特草宣言在國會請各議員連署、已達四五十人之多、並擬於後日假中央公園來今雨軒邀集各界發起國民外交大會、要求外部嚴重交涉、並謀其他相當對付之辦法云、

●英兵迫令藏人習用英語

▲消滅中藏文化之第一步

英兵侵入西藏消息傳來、政府對於此事、亦極注意、除分電川、陝、甘、新、四省查詢詳情外、並致電麗江知事、着其就近派員赴藏、查明電覆、以憑核辦、至關於英兵迫令藏人口用英語一節、聞國會某藏籍議員、及駐京西藏商會會長張槐卿等、均接到上項消息之報告、英兵對於藏人除普通事故仍許其習用藏語外、凡關係行政事務、舊時沿用中國名稱者、則迫其改操英語、此蓋銷滅中藏文化第一步動作、正與法人佔據安南後禁止安人沿用中國體制、同一用意、所不同者、安南爲中國被迫割讓、此則爲一種無理之侵奪耳、茲將英人强用英語代替我國名稱、摘記一二如下、

中國原名	英人改稱	中國原名	英人改稱
警察	捕力思	郵政	詐
官長	聰哟	電報	打日(連音)
工役	右里	火車	日星(連音)
汽車	哈瓦鳴日		

(按上項名稱、係英語譯爲藏語者、故與英語原音、稍有出入、)

●中俄會議再開之先決條件

▲對俄外交同志會之通電

北京國民對俄外交同志會、致國內各法團一電、提出中俄兩國再開會議之先決條件、促起國人一致主張、茲錄其原電如次、全國各省省議會、教育會、學生聯合會、農會、工會、商會、各法團鈞鑒、諭吾國數十年來、無所謂獨立與勝利之外交、過去已往之外交者、無不在被動壓迫與僨首聽命失敗之列、五七國恥、言之痛心、國人已洞悉其爲日本帝國主義壓迫之結果、年年舉國如喪考妣、從事於紀念也、乃者中俄會議、蘇聯代表復亦挾其帝國主義、逞其壓迫鐵腕、矛盾無恥、背棄信義、侵我東路豪霸、辱我國家體面、其與日本帝國主義、相去幾何、國人旣知五七爲可恥、獨不知俄代表最後之通牒爲可恥乎、國人既反對日本帝國主義之侵略、獨能容蘇聯帝國主義之侵略乎、敝會爲北京各界人士所組織、痛中原之多難、凜神洲之陸沉、恨國家對外之無能、應機而起、一再宣言、誓死反對其帝國主義之侵略、尙望國人同聲奮起、一致主張、非蘇聯政府澈底覺悟、實行宣言、根本放棄其侵略主義、撤退駐兵、廢止對蒙密約、撤換無理失儀之加拉罕、兩國會議、不能續開、國交恢復、更無庸言、否則吾國國家人格掃地、永無獨立於國際乎、臨電不勝惶悚之至、北京國民對俄外交同志會叩、

●北京市民會議反對警捐

十一日下午二時、北京市民代表在西安飯店開會、到會者四十二人、計外右五區自治籌備會、京師內左三區市民籌備自治會、京師市民會、京師右三區市民會、外右二區自治籌備會、五團體公推萬鈞主席、主席報告開會宗旨、及本人在國會方面否認警捐之態度、並聲明此次開會、本人以市民資格參加、並報告孫寶琦出席國會之質問、次由陶芝田發言、謂前在報端見有萬君質問政府事、當時集合外右二五兩區市民、公推代表十餘人、赴萬君宅內接洽、交換意見、並願爲萬君後盾等語、繼讀呈國務院文、及上衆議院請願書、衆無異議、陶芝田又謂欠餉者不祗一警察廳、若廳捐實行、則他如步軍統領衙門等等地方機關、皆可援例、財部是做什麽的、此種警捐、市民等直認爲苛刻市民、視市民爲可欺而有此謬舉、並詢衆下星期日仍在西安飯店開會、並可聯絡市民感情云云、衆贊成、次讀北京市民代索警餉之辦法、包庸發言、謂吾人反對政府此舉、一則可減輕市民之負担、使政府知市民不可欺、再則可使政府覺悟、早爲警察籌餉、勿事敲吸市民矣、包並請新聞界幫忙、又主張到會者在請願書及呈文上簽字、主席諮詢大衆、決定有章者蓋章、未帶章者、下星期日開會帶來、蓋章畢、五時散會、茲將上國務院呈文、上衆議院請願書、及市民代警索餉辦法、分錄如下、

㈠國務院呈文 爲呈請事、竊思警察一職、原以保護安寧、警餉一項、早經列入預算、正供所繫、稅款所收、均不容挪移遷就、近以國家財政支絀、警餉已積欠六七個月、致使一般服務警士困經濟不支、多有引退另謀生計之事、刻因政府將開辦警捐、以資救濟、閣議通過、勢將實施、某等非不知政府迫不得已之情形、而出此忍痛之舉、惟年來政變疊起、商旅蕭條、民生凋敝、某等住居九城、從前各項稅捐、幾有不能應付之勢、若再加以格外負擔、影響一般平民生計甚大、諒非政府當局體卹商民之美意也、至於財政部職掌司農、一國出納、均須籌劃、聞自去年十月至今年三月、僅以鹽餘論、外國銀行撥政府已有一千四百四十萬元之多、政府若何開銷、從無預算、豈有發風暴日之警察餉項、爲數區區反不能撥發、竟欲使我市民重受痛苦乎、用是集內外城二十區市民、開會討論、僉以此項警捐、實屬無力負担、警察又爲保護市民最出力之國家服務員、警餉萬不能長此拖延、致使無形解散、應即公呈請願政府、除將此項警捐撤消外、並請財部速將此項警餉籌撥、以抒民難、而維警政、不勝迫切待命之至、謹呈國務院、

㈡衆院請願書 爲請願事、竊以國家設立警察、原爲治安保障、社會不可一日無秩序、即國家一日不可無警察、矧首都重地、中外人民、麕集雜處、觀瞻所繫、尤形切要、乃者近來國家因財政支絀、警餉積欠亦七個月之久、財部不能籌撥、以致服務警士、因經濟不支、多有請假引退另謀人計之事、聞政府當局將有實行警捐之舉、閣議通過、勢將實施、某等非不知政府有迫不得已之苦衷、而忍痛出此竭澤而漁之舉、但年來政變迭起、商旅蕭條、民生凋敝、從前各項稅捐之担負、幾有不能應付之情形、警餉一端、本爲國家正供、開支的款、早列入預算、自前清以至民國、已經二十餘年、雖名額略有增加、而預算決無減少、財政當局、司職出納、諒早權衡輕重、先事圖謀、何以對於極切要之警餉、六七月不予發放、竟使一般警士無以爲生、故因救濟術窮、更與內部商量、共同提出警捐一案、列諸閣議通過、據報端所載收捐辦法、增加市民負担、實屬影響一般貧民生計甚大、竊某等住居九城、受國家政府保護、納稅充餉、本爲憲法上規定之義務、敢不遵守分担、獨是政府所設之崇文門稅局及警廳附設之各項雜捐局等、征收某等之稅捐數目、已屬不貲、人民負担、已不堪其苦、若再於此以外更加警捐、是不啻搜括之餘、繼以剝削、剝削之後、繼以敲吸、無論政府當局擬字催科、必須留意審察、即某等再三受制、亦寧不堪其擾矣、伏思警餉一項、原爲警察生活費用、一日無糧、千人瓦解、數月之久、而未有幾元之收入、致察風宿露、暴日熬寒、我勤勞敬苦之警士、諸情理、豈得爲平、貴會代表人民、稔知疾苦、務懇將以上情形、咨達政府、請早將警捐案撤消、警餉發放、除市民之煩苦、救警察之困苦、則雙方均感戴不淺矣、謹呈衆議院、

㈢市民代警索餉辦法 (上略)總而言之、北京市民治安、是靠着警察、財政總長不照預算發給警餉、我們市民有切身利害關係、應從速起來、邦警察去向財政總長要求要求、現在已向國會請願、並擬公呈政府、請求速予補濟警餉舊欠、按月發給薪金、倘若政府再置之不理、我們市民無論男女老幼、每家推出人一個、約定日期、羣向財政部或財政總長家裏去哀求、總以警察薪餉根本有着、按月發足、方了我們市民之願、若是乃一個月不足、我們市民就如此辦理、今天是人人都有國民資格、人人都應該起來有責的、千萬請求不要放棄爲禱、

●北京發表之命令

▲任命張孝若爲駐智利國特命全權公使

任命岳昭燏爲駐墨西哥國特命全權公使、任命張孝若爲駐智利國特命全權公使、(五月十二日)

●閩北局勢又復緊張

▲何成濬部由寧洋入永安小陶……省垣風傳郭錦堂聯何

八日福州通信云、臧楊兩部、自退出漳州後、尙未失去戰鬥力、惟其蹤跡、究在何處、頗滋疑義、據周蔭人報告、則謂其已赴上杭、而廈門及香港報紙之登載、且謂其已開至閩粵交界之三河壩、實則不確、臧楊等部原擬開入上杭、乃開至龍岩與何成濬蘇世安聯合時、又爲賴世璜王獻臣聯軍所擊敗、祇得改道入漳平、過寧洋而入永安、昨寧洋知事李啓文由龍岩所發之世電到省、因龍岩至漳州之電線損壞、須由郵局寄至漳州電局拍發、故到省之期遲至多日、其文如下、孫督理薩省長鈞鑒、沁日旅二團三營防軍薄弱、支持不住、只得退走、是晚城廂內外被敵刦掠一空、人民慘狀、難以盡述、知事暫避龍巖小陶一帶、謹將過去情形電達、如何容後續報、並請電覆示遵、寧洋縣知事李啓文叩、據此電所述、則臧楊何蘇等部蹤跡、已極明白、惟來電獨指爲何成濬部、未稔何故也、另據商人消息、則謂何部等已至沙縣、因駐防沙永之郭錦堂一旅、已與何等合作之故、此說頗多疑義、郭雖民軍出身、而邇來則極傾向於孫周、似不至有此事實、且其所部亦有四五千人皆爲可戰之士、亦非盡無戰鬥力者可比、當不致因怯至降、惟多日之前、方聲濤曾派代表赴沙縣與郭錦堂接洽、與此事不無關係、郭之態度果有變動、則其影響於上游局勢者至爲重大、蓋自下游軍事發生以後、上游防軍幾於悉數開赴下游、孫所恃爲上游之屏障者、除沙永方面之郭錦堂一旅外、尙有第十混成旅孟昭月所部、又十二師一補充團分配於邵武建甌崇安延平等處、因防線延長之故、兵力遂形單薄、且各該旅團、均爲新兵所編、非二師及十二師所可比、侵入閩北、郭之態度一變、則何部等可以直迫延平、控制建邵、閩北又從茲多事、是今日之郭錦堂、實具有左右閩北局勢之魔力、至郭之態度究竟如何、尙須拭目以覘其後、

又訊謂何部之志、仍在回粵補充餉彈後、再圖發展、故由寧洋開至小陶、蓋寧洋縣城距永安縣城只一百二十里、而距小陶則亦有百二十里、小陶距永安縣城亦然、何果志在入永、必逕向永安縣城出發、不至取道小陶、舍近圖遠、若係回粵、則必須經過小陶而入連城、長汀武平而入粵也、其說亦屬近理、姑誌之、至省當局因上游防務緊形緊急、復將二師七團調赴延平、八團調赴水口、以資防堵云、

●孫傳芳招致盧興邦之近訊

▲盧氏尙未接受師長任命狀……向孫提出四條件

九日福州快信云、尤溪盧興邦一部、於孫周入閩以後、仍歸東路討賊軍第一師旗幟、其實力亦極爲雄厚、約有兵一萬餘人、快槍六千餘桿、機關槍十八挺、大砲六尊、孫傳芳入閩之始、即派人前往拉攏、均未成熟、最近又派蕭奇斌中將前往尤溪、送福州第四師師長之任命狀與盧、並貽書盧氏、詢以善後意見、現蕭已回省、盧亦派有參謀范飛與之偕來、據云盧於師長之任命狀、尙未正式接受、其覆孫傳芳函、則有對於善後之四希望、實言之、即所謂要求條件也、據其所要求者均極正當、而適合民意、誠屬難得、然以此四條件請孫傳芳承認、能否圓滿解決、殊爲一疑問耳、茲由某要人處、錄得原函、爰爲紀之如下、

馨遠先生摯右、蕭質均先生來、奉到惠書、並承嘉貺、卻之不恭、拜領銘謝、吾閩久罹兵禍、民之憔悴欲死、含非旦氣梏亡淨盡、未嘗不咨嗟而惻惻也、所以興邦非迫於至不獲已、萬不敢妄動干戈、重困我民、而斲喪地方之元氣、此次閩局劇變、興邦力求擺脫、而不加入漩渦者、正爲是耳、此亦敬恭桑梓、應盡之義、初不敢即以自伐、而謂爲誠信之已孚也、乃辱獎借有加、而以善後事宜垂詢再三、敬聆之下、且感且愧、然而先生既同具已飢已溺之憂、而復不我棄殷殷、致意興邦、倘若默爾不言、有辜盛意、所失猶小、而閩人之願望不以上達、則興邦之愆無有大乎此也、閩本貧瘠之區、經李厚基之十年之亂政、惡吏之搜剝、餉糈之供億、致使閭井之耗已無可耗、而徵徭之繁、仍復加緊、比者福州延平等處、且設米捐局鹽運局以重徵、與民生關係最切之米鹽、其爲人民所最疾首而痛心、不問可知、敢請先即撤消米捐局鹽運局、其餘苛捐以漸豁除、用蘇民困、而培元氣、興邦對於善後之所希望者此其一、造幣之權、本屬諸中央、地方政府妄行鼓鑄、即是僞造、即是干憲、李氏之秕政此實其尤、而王逆伯川、乃尤而效之、禍延至今、沙縣馬江兩處、近亦步其後塵、放胆私造、以致偽幣充斥、市面騷動、小民生計、深受影響、興邦每聞人民之怨聲、輒永夜而不得寐、應請嚴令洪山馬江沙縣三處、立即罷鑄偽幣、並嚴辦民間之私造、以平市面而維民生、興邦對於善後之所希望者此其二、鴉片之害、烈於洪水猛獸、盡人而知、吾閩禁烟成績、爲各省冠、自李氏輕種仗孳之後、首創田畝捐、勒民種烟、王逆又復變本加厲、釀成蟲安山腰之慘劇、且以省垣之耳目昭彰、莊嚴法地、近亦徵收燈捐、准人聚吸、開小王府邊街一帶、烟館不下數十家、破壞煙政、啟外人之奚落、已足貽國人之羞、況其病民弱種、禍害更烈、寔爲仁人之所忍見忍聞、應請嚴申烟禁、罷各縣之田畝捐、及福州之燈捐、以拯人民而重外交、興邦對於善後之所希望者此其三、由洪山橋至延平溪程計長四百里、除敝部防地數十里外、幾無處不有土匪之出沒、騷擾商旅、報不絕書、非先生剿辦之不力也、誠以入地生疏、未得剿辦之道耳、故兵來而匪即散、兵去而匪復嘯聚、沿溪匪禍、遂終無肅清之日、興邦每念商旅之艱難、有不忍焉如搗用、敢請以下道至竹崎之溪道治安、歸興邦負完全責任、所有沿溪各地當部防隊、盡行調赴他方、俾使悉力勦撫、以靖匪氛、而利商旅、興邦對於善後之所希望者此其四、以上四端、乃本人民之心理、而特爲之請命、倘蒙嘉納、立予切實推行、足徵仁慈關心民瘼、不僅興邦之感戴已也、至於名義上之虛榮、興邦絕不敢有所干瀆、但求實事求是、而能爲地方造福耳、部屬有未盡者、敬煩蕭先生代達、茲再派范飛參謀、趨候起居、並帶本土磁二品、野人之芹、豈足當瓊瑤之報、亦聊以表微忱耳、尙希笑納爲荷、而復敬頌勛祺、唯亮照不莊、盧興邦拜言、五月二日、

●粵省整理南路聯軍之近情

南路軍事、因粵籍聯軍、未盡真作戰、以致遷延數月、此方軍務、仍在不生不死之狀態中、中經時期、雖亦曾爲數次之計劃進攻、惟無澈底之肅清計劃、作輟不時、尙覺雷聲大而雨聲小、於軍事上仍無進步也、迨後粵籍聯軍各將領、因受種種刺激、對於作戰、態度更爲冷淡、似取放任主義、徵者與敵劃地分防、各不相犯也者、此種怠戰態度、於當地人民、未嘗不予以一時的苟安、然而養癰貽患、必有爆發之日、爲之愈久、則爲患愈烈、中山有見及此、經一再令催從速進取、無如各軍態度不齊、系統複雜、且乏指揮統率之人、終難如願、最後中山乃有調遣滇軍南攻之舉、雖未完全得達目的、然經此波折、則顯足促成南路粵籍聯軍之團結也、現下南路軍事經責成許崇智完全負責、以前種種困難、可從此逐漸打消、許崇智刻亦着手將南路軍事整理、先將粵籍聯軍之內部、從編配整頓、其次始行注重南路陽陳軍事、而目下最精要者、㈠爲餉械問題、㈡爲防地問題、聞許氏之意、以南路各軍、名目繁多、編制不一、於指揮調遣上、殊感不便、非大加改編、成有一系統之軍旅、實不足以對外對內、故特擬改編爲統一之軍、一部設軍事委員、下設師旅、統轄於總司令、擬仿如此編法、仍有未善、復擬改編爲五軍、設軍長五人以分統之、權限平均、而皆統轄於總部之下、其已足成一軍人數者、則照原額改編、不足一軍人數者、則將兵額酌量擴充、以達至能成爲一獨立之軍爲限、聞在計劃中者、梁鴻楷部之中央直轄第四軍、李福林之東路第三軍、及張國楨原日所部、均照原有兵額改編爲軍、惟黃明堂部之中央直轄第二軍、則人數不足、不能成爲一獨立之軍、擬令將兵力募足、編入五軍之一、各軍軍長、則第一軍擬以梁鴻楷充任、第二軍許氏自兼、第三軍李福林充任、第四軍張國楨充任、第五軍黃明堂充任、以上編制、係在計劃之中、將來有無更易、尙難逆料、現許氏已定期六號、召集所部高級長官、在省議會總司令部、開軍事會議、屆時即將此項編制提出討論、其能否實行、有無改變、將於此羣英大會而取決之矣、至餉械問題、則粵籍各軍之給養費、現在祇有就地籌款之一途、省庫已無撥款補助之餘力、但省會等處之饒富地方、泰半爲湘滇各軍駐防、故在粵籍軍之防地中、可稱富饒者、寥覺無幾、故給養極感困難、其次槍械一項、則因兵工廠出品有限、不敷接濟、今後南路粵籍軍之餉械問題、實最足研究、亟應設法補救、以期盡善、此問題亦將於會議之日、討論一良善方法、然後陳請中山、核奪施行、至將來各部防地之如何支配、則視各部改編後之情況若何、然後始行酌定、以上種種均定於會議時提出、與各將領討論、想一經衆議、當不難迎刃而解、內部整理、即從此確定方針、方針定後、則實施之期、固可於短期內以完成之也、以現下情形觀之、則粵籍聯軍之整理進行、頗覺樂觀云、

●河南「五九」紀念日之各方面

開封通訊、「五九」之國恥紀念、全國一致、從前豫省民氣正盛時、每於「五七」「五九」等日、恆有極熱烈之表示、本年因吳使事前接有報告、言全國將有大規模之動作、並利用內地學校職教員及學生負宣傳之責任、嚴電各軍民長官、密爲防範、是時適值教育實業兩廳長發生衝突、實業廳長有密告各校職教員在法政專門開會、圖謀不軌之嫌疑、(其實各校在法專開會係爲商確教育經費問題、)雙方正在相持不下、教育廳恐國恥紀念日、學生大衆遊行、或演辭有失之過激處、反貽人以口實、數日前召集各校校長、開會勸止、不許有大規模之表示、故「五七」一日、各校均照常上課、從若無事、「五九」日、則各校一律停課一日、各校學生均由各校自由排隊遊行、不爲聯合之運動、即遊行時所執之小白旗、上書字句、亦多側重國恥字樣、不復再涉內政範圍、(去歲國恥日學生手執由旗、多有推倒惡政府、打倒軍閥、等語、)(所散傳單、亦多印念一條原文、此外不著一字、然學生在街市遊行、態度嚴重、氣象肅穆、較之往年、實爲懇摯、記者在馬道街見有濟汴學生三百餘人經過、中有許多人面帶淚痕、行時頻以巾拭眼淚、其悲憤之狀、可想見也、青年會及模範講演所、均開特別演講會、並印各種關於國恥之警人格言、遍貼街巷、此外各報館、亦均用二三號字、將二十一條原文重行刊載、並休刊一日、以誌不忘、唯一覩官場方面、則大不同、各機關、均照常辦公、對於國恥二字、絕無表示、督署內張督之封翁壽辰在即、(舊曆四月九日)各省賀客紛紛到汴、一般軍官忙於籌備、招待迎送、自朝至暮、不遑暇食、城內較好之旅館、如金台、華賢、中西、文明、豫台、天台等、均臨時改爲督署招待處、較要之人、均須張督親迎至南關車站、汽車馬車、往來不絕、彼固不覺某日與國恥發生關係、亦無足異矣、連日盛傳楊蘭芳將來汴爲張封翁一獻其天女散花之絕藝、但截至現在、仍無確訊、恐汴人無此眼福也、今日下午三時、許多要人齊赴車站、聞係吳巡閱使之夫人蒞臨、代表吳使祝壽、未知確否、前省長張鳳台係國恥日來到、二張相見、格外親熱、李濟臣南巡、早到信陽、且有國恥前到省之說、然數日未至、乃盛傳李已奉命馳赴武昌視蕭耀南病狀、並面商鄂豫財政互助問題、及某師援粵開拔過鄂問題、惟官場中尙否認此說、謂張督封翁壽辰中、必可到開封、言人人殊、姑並誌之、(五月十日)

●五九紀念日之閩垣

十日福州快信云、昨日爲五九國恥紀念、閩垣各界以此項國恥、關係國本、頻年力爭、未能撤銷念一條約、收回旅順大連、雖由政府之無能、亦民氣未張、無以爲政治之後盾、亟應接厲奮進、以謀最後之解決、先期即由國民外交大會、及國貨公會、組織國恥紀念籌備會、議決於是日舉行種種紀念、以振民氣、茲將是日情形、分紀如下、

▲各界之聯合遊行 國恥紀念籌備會先期通告各界、略謂五九紀念爲我國民最痛心之事、凡屬各公團應召集團體內同人、各自維持秩序、鐵準上午八時、整隊到南較場取齊、出發遊行云云、聯合遊行大會、遂于以產出、是日男女各界加入遊行者達一百另八隊之多、人數約萬餘人、其中男女學生僅佔全數五分之一、餘皆工商團體、八時即已齊集南較場、旋即整隊出發、出發時間、達三小時、每人各持紙製小旗、上書紀念國恥種種字樣、沿途高唱國恥歌、歌聲極爲激昂、並有各校學生、分隊在沿途演講國恥之歷史、及雪恥之方法、以喚起國民之注意、所發傳單共有數十種、均係以極淺顯之文字警告國民者、秩序尤爲整肅、經過水部門大橋祖三牧坊雙樓前南街南門兜洋頭口崎頂水巷上杭街塔仔兜潭尾街上杭街小橋頭中亭街中洲鹽倉前倉尾石厝樂羣樓王麥園頂解散、時已下午四句鐘矣、

▲街市狀況與休業 是日工商兩界均行休業一天、以誌不忘、各工商店門首均懸有勿忘國恥之紙旗、人力車馬車汽車、亦均停止行駛、游宴場所槪行停止、加以是日天陰、故街市間極呈嚴肅之象云、

▲軍警方面之戒嚴 當遊行之先、省防司令李生春與警務處長張藻宸、均主嚴禁、以爲遊行一事、與彼所謂地方治安者、大有妨礙、業由警務處將擬禁遊行之辦法呈報督理公署、意在討好孫傳芳、乃孫傳芳指令大出張藻宸意料之外、略謂五九紀念、爲國本上觀感所資、游行一節、尤見熱忱、所請禁止、殊屬非是、應毋庸議云云、張藻宸先以爲孫必准其禁止游行、早將禁止游行佈告張貼街衢、及奉到孫之指令、乃亟改方針、於是日分派武裝警察尾遊行隊而行、張自躬穿軍服在督理公署及省長公署附近及南街等處周行巡視、而省防司令部方面亦派有隊伍在城台等處梭巡、備極戒嚴云、

▲國恥紀念大會之去電 國恥紀念大會於游行演講之外、並電北京外交部、請力爭廢約、收回旅大、其文如下、北京外交部總次長鈞鑒、民四五九强隣橫加苛約二十一條、舉國蒙恥、憤慨日積、號呼奔走、迄已九週、奇恥未雪、偷生何爲、本屆紀念、此間各界大舉游行、萬衆一心、忠憤磅礴、擘懇大部接厲力爭廢約、收回旅大、不稍退讓、國權所在、民氣後盾、不達其的不止、臨電不勝焦憂、迫切之至、福建國恥紀念大會叩齊、

●教育消息彙誌

▲留學生用費新規定 前日教育部爲留學生用費問題、咨各省云、查本部選派留學外國學生規程第五條內、規定留學歐美各國學生治裝費、往返川資及每月學費數目、現在應行修改之處甚多、茲特參酌歐美各國學費之多寡、與各國生活之程度之報告、並各輪船火車公司之價格、詳加審察、另行規定、自本月一日起施行、除分函駐歐各使館訓令各省教育廳及留美學生監督外、相應咨請查照辦理云云、

▲浙教育會選舉之爭點 浙江省教育會會員張高鏞朱怡甫洪錫撰楊錠鑑等函云、本月十一日浙江省教育會選舉省自治法會議代表、高等鏞所投郭成九計十三票、應當選爲候補第一、昨閱報載會中監察諸公、竟以所選會員名册未載爲辭、而取銷之、未知根據何種法規、殊深疑異、查省議會議員選舉法施行細則、選舉人限於選舉人名册、而被選人均不限於人名册、始得當選有效、何本會所舉之郭成九竟不得當選、況且此次選舉適用教育會選舉法、則本會選舉向來名號並用、歷屆相沿已成習慣、郭成九即郭維城之號、有會員人名册底可證、何此次獨否認之、應請本會函請浙江省自治籌備處解釋、是否有效、以資決定、實爲公便、

▲吳縣教育會職員會紀 吳縣教育會、於十一號上午九時起、開全體職員會、由會長龍庶禹主席、首先報告縣財政委員會、重行改組情形、本會代表、一爲委員、一爲常駐委員、又縣師代表、在蘇開聯合會情形、曾與教育局、縣師校、假青年會公讌、聯盡地主之誼、繼由會員程安時、提議建議縣教育局、優待小學教員年功加俸案、議決照轉、又演說競進會、議決定於六月七號預賽、八號決賽、其簡則及演說題、由張千里、金軒人兩君、議定送會、分致各校云、

▲六中舉行繪畫展覽會 蘇省六中自本年度起實施美育、曾發表「六中實施美育計畫」一書、現聞該校按照計劃、從事教育、漸有成效可期、茲擇於本月十八日開第一次繪畫展覽會、除陳列該校教師作品外、兼羅致本地研究美術者作品多幀、藉供該校學者觀賞、並歡迎各界人士參觀云、

▲通師慶祝運動勝利 南通一代師、本屆在揚第四區運動會、成績第一、已電告該校、全體學生、得此消息、特集合慶祝、並於十二日、赴滬迎迓赴會運動員云、

▲東台小學展覽會展期 江蘇省立第五師範區小學研究會、原定五月中旬在東台開成績展覽會、刻因籌備未周、改於八月間舉行、已通知各縣教育機關查照矣、

拍賣類

瑞和洋行 禮拜三拍賣

棧底貨

准於十一日下午二點鐘在本行大達公司碼頭十六號棧樓上及二樓拍賣

柳條 蛋白 洪江 沙管 乾菜 油 麪粉

瑞和洋行 禮拜五拍賣

准於十二日下午二點鐘在本行拍賣 踏車 汽車 鋼琴 磁器 印字架 照相鏡 電燈 沙發 橡皮 木器 鐵床 冰箱 酒架 衣櫥 木床 等物不計外此佈

瑞和洋行 禮拜六拍賣

白相船

准於十二日下午一點鐘在本行碼頭拍賣英國柚木大小船一隻 ... 欲看者可於是日上午到此看

瑞和洋行 禮拜三拍賣

漂洋標 織花洋紗 元嗶嘰 色元莊嗶嘰 直貢呢 元毛

准於十一日下午兩點鐘在本棧拍賣 ... 英商瑞和洋行啟

瑞和洋行 禮拜四拍賣

住宅 洋琴 留聲機器

准於十二日上午十點鐘在法界金神父路 ... 等件 另有預先一日可看 此佈

寶和洋行 禮拜四拍賣

呢絨 大衣呢 太陽呢 元毛直貢 春花呢

准於十二日下午二時在本棧樓上拍賣 ... 不計此佈

彙司公司

男式新到英國草帽 部 花色便帽

尺寸大小俱備

彙司公司 南京路江西路轉角

江亢虎主幹 救星週刊

第三四號出版 ... 每份大洋三分 全年連郵 ... 上海南方大學 ...

秦漢全篆 八種放大本

凡家不可不臨池 洋裝一冊 每冊大洋一角 ... 上海北天津有正書局

大陸西報廣告

本報自遷移九江路新屋以後業經銳意刷新 ... 仍照常優待 ...

著名良藥

化痰止咳 **橘紅半夏露** **止咳藥茶** **玉樞神油** **萬應如意油**

廣東種德園老藥局 電話中央一〇六號

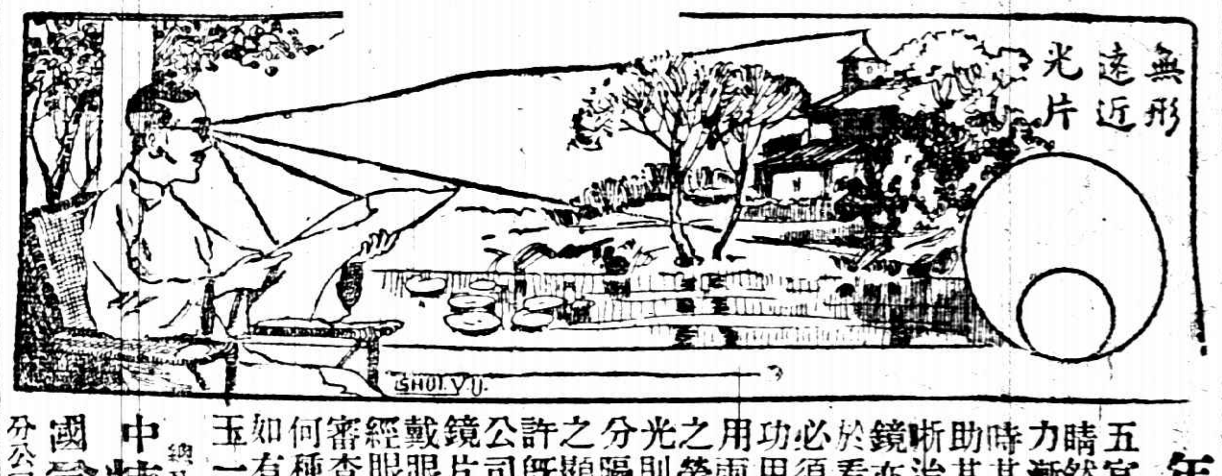

年齡問題

五官之最重要者莫如眼睛年過四十之外則目力漸覺退步因人在少壯時其眼內有軟凸鏡以助其伸縮使外物分清晰之年齡漸長則此軟凸鏡亦隨之而硬是以目光於看近作用殊失效力必須藉花鏡以補助濟其功用也但是看遠看近更換用兩副眼鏡未免有若干之勞惟上下遠近形式雙光分之眼鏡便利無所稱本之許多公司顯見之線暗時流上光鏡片既覺美故極藏若其老所有研究獨到製造此種雙光確眼鏡爲專家之細諸君戴眼鏡請惠臨本公司經審查眼光學專家爲之細斷定何種眼球全部然後當諸君如有目光最爲適不妨玉一試便知計各不謬

中國精益眼鏡公司 謹啓

總公司上海南京路新世界東 分公司各省各埠 電話三八九五

請用真牌 鏡面散 及 批發 假髮 特別 第二次 贈品

向本藥室批真牌鏡面散比較假貨使宜貨眞價廉購用者不再上當最好直接郵寄上海盆湯街大街人壽醫藥室 ... 黑●汗斑●烟容●狐臭等類 售價每洋二瓶每料六瓶二元五角單料價減半

生髮膠 包出新髮不靈包換 售價與鏡面散同

癬瘡水 二天包好每瓶六角每打六元

疥瘡藥 每瓶三角 ... 外埠郵票通用

本醫藥室開創二十周年紀念贈品今已滿期茲經各處經理人來信爲託人代批之鏡面散多有假冒購買者時有責言云云本主人爲杜絕假冒起見特此紀念期滿之後繼續第二次特別平勻贈品仍備現銀批發定最廉折扣之外另加贈送(除賬不贈)依此計算凡經售家...

甲1056

各界諸君注意 血本有着

營業之資本在金錢人身之資本惟血液血液旺則身壯力健凡事可爲猶大資本家金錢充足百業可營也本藥房所發行人造自來血爲補血聖品四遠馳名 諸君盍購服一試以增益血液使身體壯健 自來血定價 大瓶二元 小瓶一元二角 總發行所上海四馬路五洲大藥房外埠分號及藥房均有出售

大生公司獨家創製 杏仁精

立愈傷風咳嗽並治肺病氣喘等症良藥

初夏氣候、寒暖無常、稍疎調攝、傷風咳嗽即隨之而起、久咳則傷肺、故咳嗽一症、不可輕忽視之、本公司神農牌杏仁精、發行十年、治愈傷風咳嗽、哮喘痰涌等症、卓著靈效、此藥功能潤肺化痰、止咳定喘、平時服下數滴、可免肺病傳染、爲治療傷風咳嗽預防肺癆之聖藥、價目每大瓶一元四角、每打十四元、中瓶七角、每打七元、小瓶四角、每打四元、外埠函購、外加寄費二角、郵票十足收用、但近有冒名僞藥、影射行銷、惠顧諸君、請認明本公司住址、以免誤購爲幸、總發行上海南京路中盆湯弄口大生製藥公司●分發行杭州清河坊巷內後市街口大生製藥公司

欲置上等房產者鑒

今有新造店房九幢石庫門住房六幢又附有過街樓四間坐落閘北虬江路西段交通便利市面繁興建築工程極爲考究每月房租共收三百餘元刻因房主志圖別業擬以相當價格而出售之并有正式圖樣可以當面呈閱倘各界諸君欲購此產請於每日(除禮拜日外)午後二時至六時駕臨英大馬路永安公司西首英華街惟新里三十三號與江君接洽可也(掮客經手一概謝絕)

鳴謝良醫

鄙人去臘病嗽甚劇寒熱交乘屢醫無效後得龍富珠西醫生診治以最短期間竟奏膚功又鼎臣近患咳血症已不能起床自分必死乃蒙富珠醫生手到病痊誠近世之倉扁也 ... 特誌數言以鳴謝悃

上海壽肇公學教職員同啟

江亢虎賣字募捐

全年悉數捐充南方大學新建築費 親朋一律潤資先施隨封加一約期取件

楹聯堂軸條幅橫披 四尺與五元每尺加一元

團摺扇面 每件五元小楷加倍

扁額招牌 每字尺內二元每尺加二元

壽屏碑誌 每百字五十元

手卷冊葉

收件處上海各大箋扇莊 戈登路南方大學 電話西三四九〇

甲1074

爛腿瘡乃血毒所致外治搽兜安氏驅名藥膏內服此藥無不奏效也

瘡瘍者血毒所致也此藥功專血分能改良血液增長新血鮮毒除濕活絡壯筋爲血病者之無上佳品

主治

花柳梅毒 頭面瘡癬 疹癬癩疥

潰爛膿瘡 血枯血毒 瘰癧惡瘡

頸核股核 無名腫毒 癰疽爛腿

各埠大藥房均有出售 每瓶洋二元二角每打洋念二元正

上海江西路七十一號兜安氏西藥公司啓

兜安氏養生靈藥

寬度暫定爲二十四尺。其道路之中線。依街道之曲折情形定之。

㊂各街街道。舊有寬度。不及二十四尺者。署區街正等勸令讓寬。增進交通之便利。即所以增進沿路產業之價値。

㊃收捐購料。及督促街民。退讓街面。一切事務。由署街區正等。及有關係各街之紳商。每街派選一人至二人。組織築路委員會辦理之。該會直接受公所之監督。

㊄關於工程事務。由公所派技術人員。測量計畫。並指導進行。監督工作。

日前市政公所。已召集各區正。署正。街正。在少城公園佛學服。會議籌商。一切進行方法。限於月內。籌設築路委員會。着手進行云。(一)

論胡製汽車 (蒼溪釣徒)

我國向無自製汽車。有之。其殆自胡國光君始。不但此也。吾聞之。西製汽車。每輛之價。少須千兩。往來駛行。皆非燃汽油不可。而胡製者。則價既較廉。開駛又係以蓄電池。爲原動力。每日所費。僅一二角耳。是故胡製汽車。不但可以揚我國光。抑亦足以使世界製造汽車史上。增若干色也。

餘臨汽車消息

餘臨汽車公司房屋。現已由張爾記承包。計洋五千五百餘元。限於本月月底。完全告竣云。(三)

美國最大之汽車製造廠 (叔)

考察歐美實業專使張孝若氏。日前在南通總商會演說。據謂彼曾在美國最大之汽車製造廠參觀。該廠日出汽車並輛。每八分鐘即成一輛。每日共給工資三十四萬元云。

汽車上之通風眼

轎式汽車。乘客每苦悶窒。若推動玻璃窗。又屬不便。近有通風眼之發明。以救其弊。通風眼爲金屬製成。上附有蓋。該蓋可自由旋轉。眼裝置玻璃窗下部。並不阻礙視線。既可得清鮮空氣。又無塵沙撲面。圖之左角。即其放大形。(彥)

汽車燈之改良

美國汽車界。見已製造之汽車燈。夜間開駛時。往往眩人耳目。以致發生危險。近特悉心研究改良。不久即可有完美之汽車燈出現云。

汽車學校添授世界語

美國創辦汽車學校一所。曾誌前報。茲聞該校長鑒於世界語漸趨重要。將來與汽車界必有重大之關係。故已列入正科教授云。(三)

美國春季汽車大比賽新訊 (古)

美國汽車界於歷年春季。均有汽車速力大比賽之舉。今年又將舉行。地點在芝加哥。期爲五月一號至三號。前後共三天。屆時當有一番盛況焉。又聞此次與賽之汽車。共有六十餘輛之多云。(三)

長途汽車裝製無線電機 (叔)

美國汽車界。近以開行長途汽車。時發危險。營救不及。特悉心研究。在汽車中裝製無線電收發機。一遇事端。即可拍電求救云。

京熱長途汽車之進行

北京至熱河間之汽車路。早已築就。近特由商辦長途汽車。不久當可通行云。(三)

南通劇場特備汽車 (止)

南通更俗劇場。爲便利顧客起見。近來特備汽車多輛。每逢陰雨之期。即行駛行。定價低廉。開往地點有三。一由劇場至長橋。一至躍龍橋。一至孩兒巷。每位小洋兩角。此舉既利於顧客。且利於劇場營業。真一舉兩得也。(三)

朝鮮之汽車業

朝鮮汽車事業。近漸發達。每歲新車之數。在二百至四百之間。但車多係美國價格之最廉者。專用以補火車之不及。而政府亦知汽車之便利及其重要。人民亦漸開通。故馬路日有增築。此可爲朝鮮人慶也。據一九二〇年調查。境內有路四千另六十餘哩矣。(三)

汽車油染色之必要 (學周)

汽車所用之汽油。色白而明。往往與水誤會。易致肇禍。近有人創說將汽油染爲紅色。以示區別。且一千加侖中。僅須色料七分。對於油之本身。則無損害。此染色油現取名爲Fighting Grade云。

君知車燈之弗打乎

君汝往廠買燈包。必須知君汽車上燈包爲何弗打乎。否則爲過大或過小。均非所宜。欲知其要。亦甚簡便。可視車中之電流如係三電流。必用六弗打電泡換言之。即加倍也。(三)

修築安蚌汽車路先聲 (萍寄)

蚌埠警察廳長馬祥斌。對於建築道路事宜。向主積極進行。自蒞蚌以來。所有市內各馬路。經營開闢。日事興修。頗爲地方造福。現復以安徽地居長江險要。若僅持水道交通。紆迴曲折。致稽時日。且一旦有警。危險滋多。兼開蚌正汽車路。皖北鎮守使李培基。正提倡興修。造福社會。況省蚌旱道相距數百里。若開駛汽車。便利更甚。故特呈請當局修築。果能有成。於商業運輸。行旅往來。均有莫大之利益也。(三)

通如海汽車消息彙誌 (叔)

南通大生第一廠。近爲便利城閘工人起見。特備大汽車一輛。自丑月十六日起開行。每日往來八次。每次取資兩角五分。售票處一設城南二吾照相館。一設唐閘衛生藥房云。

通如汽車路自從事建築以來。已歷一年。現已完全竣工。兩縣官紳及路工處已訂五月十六日行通車禮。柬邀各界參觀。

海門自通海汽車路落成後。汽車業即漸形發達。現共計有汽車公司十一家。汽車二十餘輛。某紳士現並集資創辦海門汽車公司。在縣治附近開行短途公共汽車云。(三)

長途汽車肇禍 (朗軒)

通海長途汽車。本月九號下午由通開往海門。剛經川港。因避讓由海來通之車。司機人偶一不慎。致將車輪駛入道旁之夾溝內。乘客十人。均撞傷。惟於性命無礙。尚稱不幸中之幸事云。

通如海汽車輛數

南通汽車。共四十三輛。私人者八之一。海門共二十四輛。私人者亦八之一。如皋共十九輛。私人者三輛云。

樹膠路

中國留美學生李伯儒君。現發明樹膠路。其法以樹膠塗於碎石子路上。汽車行其上。默無聲息。且塵不飛。美國全國均仿行之。(三)

禮拜堂貯藏汽車 (彥)

美國得撤省之愛爾配沙地方。有禮拜堂一座。年久失修。牢已傾圮。該地居民。近集資修理。供爲公共汽車停貯所。回顧我國。如欲推行長途汽車。廢寺破宇。絡繹於道。亦何不仿而改築。以利公衆乎。

汽車紙罩之新發明

美國近將厚紙。造成一種汽車罩。式樣大小不同。恰與車身相配。若汽車套有紙罩。既可藉除塵埃。又有吸收濕氣。及拒禦虫蝕等功效。開現銷售頗廣。用者無不樂道其利益云。(三)

汽車上用珠邊Beadtdge胎之三弊 (蘭)

㊀上下車胎時。手續上頗繁難。而於輪邊處尤覺困難。假使車胎之面積較大。則困難更多。雖已補救使胎之面積較小。則裝上胎時頗覺輕便。惟易展至輪邊之外。加之上下車胎時用力大。使之易破裂。

㊁在上下車胎時宜特別留意。否則易使胎內之皮管受絕大之束縛。或擠破。開車者在半途往往遇有裂胎之事。即以此也。

㊂珠胎往往于運用時。緩緩擠出。輪邊須用最緊重不易舉之保護帶。使之不易外出。方得安全。(三)

汽車油之新識別 (劍花)

▲不致不易區別……和油以色

美國化學工程師雅各氏近發明一種汽車油之新識別。即將油中和以色。係紅者。曾試驗得效。一兩之顏色勻以勻汽油一千加侖。而費僅七分。自此發明汽油易於區別矣。

汽車油之新替物

▲煤氣代之

法人意勃氏於數月前發明一種汽車油之新替物。而以煤氣代之。是氣係該氏所製取者。異於今之所謂煤氣云。(三)

Bosch

博施事務所專修汽車種種電氣機件並備有德國博施名廠最新式之器械如蒙賜觀無任歡迎且有博施種種有名之零件如磁鐵電喇叭汽機塞子耀光燈等出售

博施事務所廣東路十二號電話中八二六九

Studebaker

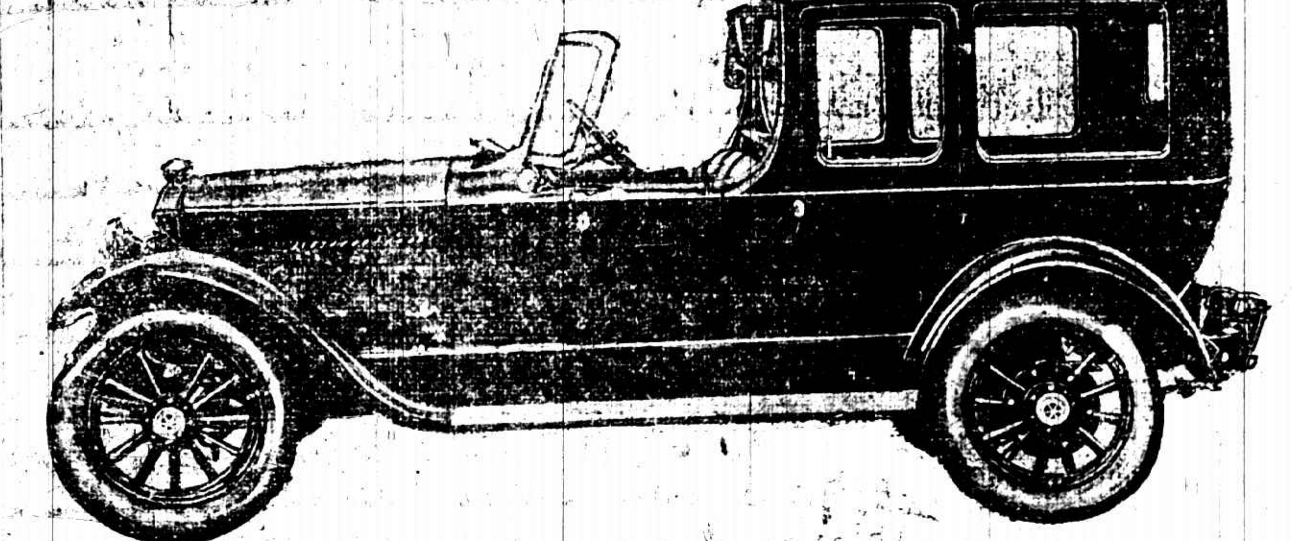

司都貝克大號六汽缸五人座位中轎車

建造鞏固式樣美麗設備完善底盤堅實此號轎車亦裝大六汽缸小號轎車亦然車主乘坐無不滿意所以然者大有原因蓋司都貝克開創以造馬車得名今憑七十一年之經驗而造轎車自然大小均臻上乘

上海龍飛馬車汽車公司

靜安寺路三十六號　電話西一六四一二三

小往大來

君知古有一句成語否曰小往大來本行本此意旨故不惜成本精製優美之亞佛蘭九十二號汽車而售價低廉每輛僅銀一千五百兩比較以前已減去一百五十兩今有大批新貨業已到滬請速購置勿失良機

中央汽車行啟

香港路九號　電話中六〇〇二

接要聞

●陝議會醞釀爭長風潮

西安通信云、陝西第三屆省議會、議員內部、原分兩派、一建新派、一正誼派、建新領袖馬凌甫、辛亥後曾爲前西北大學學長、富於經濟識、因無官氣、陝人尚樂與之接洽、在陝社會上頗具一種潛勢力、由省署第四科長爲省議員、又由省議員舉爲正議長、組織建新社、並刊行建新週刊、惟該社分子如周伯勛康紀仁等多因年壯而氣勝、每事主張激烈、致有一部分議員、受前教廳長景岩徵之意、由峯系議員鄧霖生爲中堅組織正誼社、亦擬出正誼報與建新社處相對、但對於馬之本人、毫無意見、建新社知正誼社最不滿意於周康兩人、遂一面勸告周康、事事讓步、一面與議會之漢中系領袖侯建臣聯絡、侯係本屆議會副議長之一、在漢中系中、頗具勢力、與吳心田亦極接近、商定每年由漢中籌稅內提出數成、由漢中議員組織大西北報、推侯爲總經理、馬侯兩人、因舉議長時、即有一度之聯絡、會戰勝峯人系之鄧霖生與興安派之管欽堯、既經二度聯絡、遂將建新改爲建西、勢力日見澎漲、正誼社因組織分子複雜、無總領袖、加以景岩徵已就陝北道尹、不能爲之接濟、致正誼報至今未見出現、最近以來、建西正誼兩社、因進行訂制省憲、定於四月一日開三屆第二期常年會、旋以各縣議會尚未成立、恐爲制憲障碍、已將常年會改爲臨時會、俾常年會展緩舉行、並咨請省署飭催各縣議會剋日成立、劉鎮華見省議會制憲之聲浪日高、恐與本人前途、多所妨碍、遂以迅雷不及掩耳之手段、事前未通知議會、逕委正議長馬凌甫爲教廳長、並恐正誼社鄧霖生組織正議長、同時委爲商縣知事、其目的在使議會內部、先競爭議長、則制憲之舉、即可無形消滅、省議會聞耗後、即推柳彥琛謝樸臣兩人、堅留馬勿就、馬即向陝劉屢行懇切之辭職、終未獲劉之允許、現馬已正式向議會辭職、[illegible]定於今(十四)日[illegible]、鄧則惟馬首是瞻、不日亦即往商縣就職、馬鄧兩人既去、議會開會以後、想競爭議長風潮、勢必不免於發生云、

●浙省征收營業稅之條例

浙江財政廳、擬定營業牌照稅條例、呈請省長交議、茲照錄如下、第一條凡合資獨資營業之公司行號店舖、除牙帖已領牌照並煙酒業已領營業牌照外、無論新開舊設資本在二千元以上者均徵營業牌照稅、第二條營業牌照稅以資本之多寡酌定徵稅之等次、以實收資本總額千分之二爲標準、第三條營業牌照稅依下列等級征收之、第一級資本一百萬元以上者二千元、第二級資本五十萬以上一千元、第三級資本四十萬元以上六百元、第四級資本二十萬元以上四百元、第五級資本十萬元以上二百元、第六級資本五萬元以上一百元、第七級資本三萬元以上六十元、第八級資本二萬元以上四十元、第九級資本一萬元以上二十元、第十級資本五千元以上十元、第十一級資本三千元以上六元、第十二級資本二千元以上四元、第四條營業資本不及二千元者、概免納稅、但須仍給牌照、年納照費一元、第五條營業牌照稅、每一會計年度、分兩期繳納、以七月一日起至七月三十日爲第一納稅期、以一月一日起至一月三十日止、爲第二納稅期、第六條凡營業之公司行號店舖、應將所領執照懸掛店舖易見之處、以便查考、第七條凡營業之公司行號店舖、如有承頂讓渡或變更營業增加資本等項情事、呈報該管征稅官署、換領執照、仍照章徵稅、如遷移地址、應呈請註冊立案、不再征牌照稅、第八條如有遺失營業牌照或汚損者、應向該管徵稅官署補領換領並納照費銀元五角、其換領者同時須得原照繳銷、第九條凡歇業時、須報明該管徵稅官署將原照繳銷、第十條營業者如因特別事故減少資本者、得呈報該管征稅官署減等征收、第十一條此項牌照稅如律師醫師等、均不課稅、第十二條本條例俟省議會議決公布後實行、其施行細則由浙江財政廳擬訂呈請省公署核定、

●蘇省交議預算案(續)

類 別 款 別	十三年度預算數	十二年度預算數	比較 增	比較 減
內務行政費	一四二·三七五	一一〇·六八三	三一·六九二	
第一款淞滬警察廳經費	六·〇〇〇	六·〇〇〇		
第二款救恤經費	一〇·〇〇〇	一〇·〇〇〇		
第三款防疫經費	一〇·〇〇〇	一〇·〇〇〇		
第四款省道籌備處經費	八·〇六四	六·八六四	一·二〇〇	
(說明)查省道籌備事務急待實施、各屬省道必須派員調查以便進行、故增列旅費一千二百元、				
第五款焦山救生局經費	一·〇〇〇	一·〇〇〇		
第六款吳淞救生局經費	一·〇〇〇	一·〇〇〇		
第七款瓜濠救生局經費	一·〇〇〇	一·〇〇〇		
第八款省道測量經費	一五·七〇三	二八·三八〇		一二·六七七
(說明)查省道測量原議以二年爲期、經費總須四萬四千零八十三元、除上年度二萬八千三百八十元外、本年度應列如上數、又上年度交議數二萬八千三百八十元、誤爲二萬八千五百八十元、合併聲明、				
第九款補助自治督察員經費	四·〇〇〇	四·〇〇〇		
第十款消防汽車經費		五·八四七		五·八四七
第十一款省文廟修經費	二·〇〇八	六·五九二		四·五八四
(說明)查省文廟十二年度預算經常費二千〇〇八元、臨時購器裝修等費四千五百八十四元、共六千五百九十二元、本年度列只經常費如上數、				
第十二款江南平面測量籌備費	三·六〇〇		三·六〇〇	
第十三款預備費	八〇·〇〇〇	三〇·〇〇〇	五〇·〇〇〇	
(說明)查內務行政支出、未列專款者甚外、即省議會臨時會經費一項、已估四萬元、他如修理城垣保存古蹟、蓄水池水車運費及應用各費等、皆省無可省、前定三萬元、實不敷用、擬增五萬元共八萬元、				

●蘇省財政委員會會議續紀

江蘇財政委員會、十二日繼續開會、前日所議十三年度國稅預算案、歲入忙漕貨稅一千五百萬中、有十二年業經抵借挪用二百萬元、委員會認此預算案、爲不真確、未予通過、今日繼續討論、齊督軍韓省長、暨各機關主管人員、均列席與議、委員會多數意見、以預算案虛收實支、爲最大弊病、即如連日教育、對於省款不發臨時費、大起糾紛一節、其原因則以十二年度、省稅預算案、以尚未開徵之紙煙特稅、列入教育專款收入一百萬元、教育費歲出、特爲大宗應用之的款、今乃收數無幾、欠太巨、無法應付、乃於年度終了之時、停頓不發、無怪引起財政上之大恐慌、此次委員會、對於十三年度預算案、必求收支適合、不得稍涉含糊、財政廳廳長、擬以十二年度挪借之欵、仍以借債還債方法爲補救、委員會則以江蘇現已欠債一千餘萬元、利息在一分五釐以上、每年耗費利息百萬元、主張節減開支、以清舊欠、不願由委員會、再有提借新債之議、官廳與委員、討論甚久、終至預算案未能成立、又此次開會、財政廳應將上月份貨物稅收入、列表送交委員會審查、委員會依照上月議決案、如有稅所局長短解比較至一成以上者、由委員會指交財政廳長、立予撤差、本月自應履行議案、財廳長則因各稅所釐局冊報未齊、是以未及列表送會、委員會頗不滿意、咸以軍民兩長、發起江蘇財政委員會之職權、專爲審收核支、前數月開會、實行核支、極力裁減支出、從消極方面進行、現因支出已減無可減、遂從積極方面進行、以整理收入爲主旨、案查自民十以後、貨物收入短解比較額數、每年有數十萬、江蘇國庫虧欠千萬、此第一大原因、方冀本月開會、將稅所釐局長、侵吞稅欵者、嚴懲數人、以期整理收入、且財廳定章、上月稅所釐局解欵、以本月初旬爲結清之日、今已逾限二日、冊報未齊、殊不可解、財政廳長、則以再遲二三日、至十五日當可造冊列表送會、惟委員會各人、均以各有要事、不能久待、遂公推常駐委員沈思齊、按照本會議決案執行、至五時散會、

●要聞簡報

▲北京 日本南滿鐵路局局長、現已抵京、人咸以爲該局長此來係參與關於中東鐵路之會議、及接洽將哈爾濱長春間一段鐵路讓與該公司事、

◎近來市面發現輕質銅元愈形充斥、以致行市日跌、影響民生甚巨、財政部日前令行平市官錢局、將所收輕質銅元、運回各幣廠銷毀、另行鼓鑄、以重幣制云、

◎教育總次長辭職消息、已見昨報、茲聞張國淦辭呈、已遞入府中、辭呈大意、聞爲部務叢脞、病體莫支、教育費困難、一切設施、無從進行、長此支持、心力交瘁、懇請辭職、以讓賢能頭語、府院對張、當然照例慰留、結果或仍出於請假云、

▲天津 昌黎函云、本月六號、有奉軍多名、在山海關外二十里、調查民房、以備寄宿軍隊、乃直軍亦同日在關外十里之某村中、詳細調查房舍、預備駐紮軍隊、將來實行移駐與否、雖不得而知、但自此消息傳出、實不免令一般人吃多少虛驚、

◎日本駐旅順之驅逐艦來津示威、駐京英法意各國公使、非常反對、因天津係各國通商大埠、向不准軍艦深入內地、即中國軍隊亦須在三十里外駐紮、何況日本軍人、且此等水兵每次來華必發衝突、如前次在湖北黃石港搶沉民船傷害多命、最近在天津又毆打車夫、其野蠻行爲已暴露於世、故各公使咸認日政府此次派艦來津爲違背法理、已向日本駐京公使提出嚴重抗議云、

●南京短簡

◎省議會於十三日開大會、能足法定人數、尚未可知、惟本屆臨時會三十日、僅餘一星期、對於十三年度之預算案、難期成立、

◎各縣法團士紳、紛紛電請省議會、催議省自治代表選舉法、

◎導淮協進會、昨日繼續開匭唱名、報名評議員計段書雲、張一麐、王清穆、陶保晉、王丕是、王紹鶴、鄒芳溉、王彭年、蒯澤民、唐文治、張佩魚、汪同塵、王鴻藻、朱紹文、王玉樹、蔡培、毛尹伯、龐振乾等四十九人、均當選爲評議員、

◎上海閘北水電廠經費、已經指定中國交通兩銀行存儲、商辦公司不日可以接收、

◎省議員、組織蘇淮水利研究會、昨日開會、公推黃以霖、黃次山宗嘉祿、張掞、武同舉、等十人、與皖省來寧之水利代表接洽、

◎皖省來寧之水利代表邱鳳五李紹臣等十八人、昨日晉見齊導淮督辦、而呈導淮意見、並與在寧關於水利有關之人接洽、

◎韓省長聞南京有人組織旗民生計研究社、抱有過激思想、令行旗民生計處、查明嚴禁、

◎財政廳廳長、因將屆節關、教育經費需款發放、飭令各捲烟水商、從速預解、以濟要需、

◎泰縣公民王泰謀等、電陳該縣徵收實帶橋船捐、未經縣議會大會通過、請令縣暫緩行、韓省長已令、縣查復核辦、

◎省警廳長王桂林、飭令各區嚴行查緝境內拐匪務辦、以重人道、

◎來甯財政會議各委員、均於昨日夜車赴滬、

●杭州短簡

◎省議會十三日開會、到者七十四人、由沈議長主席、待至三時仍不足人數而散、

◎教育廳奉省令云、據私立浙江體育學校學生呈、校長吞欵敗學、請求澈追等情、查原呈但稱全體學生、並未按名署名、本不應受理、惟該校辦理情形、究竟如何、有無如原呈所稱情事、案關教育、亟應澈查、令仰該廳查明核辦具復、

◎省立第三中校長、已由教育廳聘任吳興縣教育局長潘廉深接充、

◎浙閩第一幹線蕭紹南段路基、業由兵工築建、該段內橋梁十二座、省道局招人投標、定本月二十四日開標、省署昨派技正戚孔懷、前往監視開標、

◎省議會准女界聯合會函請、此次選舉自治代表、於女界中多選幾人、以期平權實現、

◎省署據鹽平塘工局、呈請撥欵一案、以現在霉汛將屆、險要工段、自宜趕速修理、以免出險、應需經費、自屬切要、已令飭財政廳、迅即籌撥數目、俾資進行、

◎實業廳奉省令、速將造紙工塲交代辦竣轉報、其該塲進行一切事宜、並責成康塲長、迅行妥籌辦理、不准藉辭交代未清、任意延誤、

◎浙海關監督袁思永、昨晉省謁兩長、協商某項要政、

各縣消息

常州

●奔牛鎮之電禍 十二日下午九時許、雷雨大作、奔牛鎮西街、新開同泰和鍋鐵店、有學徒謝春生正在搬運貨物、霹靂一聲、竟遭擊斃、鎮東同慶和藥店招牌上金字、觸電頓變黑色、招牌之銅鉤、亦被擊毀、街中有犬多隻、觸電後在地狂吠亂滾、狀殊可慘、又觸電被擊者、有男女孩各一人、及香烟店主、遍體發黑、半小時方愈、尚有毛姓之山塆、竟被擊倒云、

無錫

●錫湖輪船公司臨時股東會 錫湖輪船公司各股東、於昨(十三)日下午三時、在本邑光復門外西村里姉粉公會、開臨時股東會、到會股東華藝珊、狄信之、夏伯周、馮雲初、徐哚青、蔣遇春、朱梅生等、共二十餘人、代表股東共一千四百九十五權、由董事長華藝珊主席、先報告一年內經過情形、繼由經理錢味青、報告賬略、繼修改章程、並添舉董事四人、選舉畢、由狄信之監察、祇彼亭管理、朱梅生開票、馮雲初唱名、開票結果、張卓仁一千四百六十五權、儲鑄農一千四百四十五權、錢味青一千四百三十八權、吳汀鷺八百十一權、均當選爲董事、現該公司已造成之太湖號輪船、已由滬開駛來錫、內部組織、亦已就緒、大約遲至陰曆五月初、即可正式開業矣、

松江

●教育局開董事會議 縣教育局董事會昨日又召集會議、到謝葆鈞、朱世理、陸規亮、耿葆煐、楊文鳴、倪宗伊、主席倪宗伊、(一)議催取本屆拉收租欵案、公決此案據六縣聯合會宣言、一俟辦法解決、即將所收學欵、如數清還、乃查本案奉准省令解決、已逾一年、即七縣共立女師成立、亦屆一年、而本縣拉收松江學欵、分文未繳、業經本縣教育局兩次函請七縣學校聯合會催追、並將雙方切實調查所得、約計被拉租欵共二千六百餘元、抄單赴會、茲因待欵孔亟、應由教育局長再函聯會負責限期歸結、以踐前言、(二)資送暑期學校學生案、公決縣署轉到教廳訓令、選送暑期學生、並撥給川旅學膳費、理應遵辦、但查本縣十二年度教育預算中、並無此欵可撥、實覺爲難、如有自費前往者、當備文申送、(三)審查實業生、補助資格案、公決馮炳辭尹錦銘侯紹衣、在河海工程校肄業、資格相符、准給補助、張善述就學暨南商科、是否大學、抑係專科、未據敘明、應俟調查、盛柏榮在本縣何處、即東亞醫科大學、亦不知在國內與國外、祇好從緩、廿乃和、請續撥補助、因該生脫離中法商科時、並未具報、去年由滬學所函詢該校、稱校已停辦、該生已轉學他校、應將轉學證書、陳驗再核、

●板戶請改洋碼之電文 南京督軍省長鈞鑒、銅元暴跌、物價奇昂、松屬收繳、猶以錢計、板戶困苦、達於極點、民等迭向場運各署呼籲無效、謹懇鈞座轉行松運司仿照餘岱、改用銀行計算、以昭公允、而舒民困、松屬板戶代表徐寶善等叩、

●呈報董事改選辦法 松江溫縣長、近據慈善欵產董事會函稱、案查省定松屬慈善欵產董事會簡章第一條、董事任期以三年爲限、期滿得連任之、是每屆董事、至三年期滿一律交替、惟是前後董事不相接洽、經一次之交替、即增一層隔閡、啟會接收之始、頗感此種困難、然候改組時一遇之耳、設以後每屆如此、於處理堂務、窒碍殊多、不能不預籌變通之法、四月二十日開第二次常會時、提出討論、經議決董事任期、照章三年、每年改選三分之一、惟第一屆董事任期、分一年、二年、三年、由本會分縣掣籤定之等語、此項議決案、與省定章程、並無牴觸、而後先董事、遞相銜接、於處理堂務、可無隔閡之虞、但與慈善前途、不無裨益、相應錄案函請貴縣督察核備案、業已呈報省長核示矣、

●參事會流會 溫縣長於十三日召集參事員、開縣參事會臨時會、曾交出議案一件、爲籌撥東外北俞塘浚河經費事、下午三時半始足法定人數不及議、俟明日開議、

蘇州

●高廳審訊掘嗣奪產紀 蘇高審廳、於十二日開庭審理興化縣劉莊鄉仲肇山掘嗣奪產上訴一案、緣仲德庵病故無嗣、所遺農田二百四十六畝、依法應由仲以淋承繼、詎仲肇山覬覦遺產、於民國五年時、托名修譜需費、誘騙田單四十八畝、仲德庵妻仲朱氏、去年病故後、仲肇山竟爲其子以仁、掘嗣奪產、委託其婿朱廷撰狀在該管興化縣署控告、該縣竟判決仲以淋與仲以仁並繼、仲以淋奉判不服、來蘇上訴、高審廳開庭審訊後、宣告辯論終結、聽候本月十三日宣判云、

●組織丹陽旅蘇同鄉會 丹陽旅蘇同鄉戎法琴等、爲固結鄉誼、共謀公益起見、聯合寄居蘇州暨屬吳縣、常熟、崑山、吳江四縣之同鄉、組織丹陽旅蘇同鄉會、業已籌備就緒、定於本月二十五號、開成立大會、先期具呈蘇常道尹公署、請予備案、以資保護、而利進行云、

江陰

●參事會審查會紀 江陰縣參事會、於十一日下午二時、開審查會議、列席者費鴻聲、唐國華、周康、朱襄唐四人、審查縣知事交議議案件有十餘起之多、茲將審查意見略錄如下、(一)征收教育畝捐案、查義務教育、已屆推廣之年、省教育行政會議、既多數主張帶徵畝捐、鄰邑常錫等縣、已次第舉辦、吾邑爲發展計、宜仿照辦理、既名畝捐、漕沙當然共同負担、所有支配方法、當先劃定學區庶得事理之平、審查意見如此、須俟縣會公決、再定進行方法、(二)市鄉自治經費支配案、經費劃作十成、以四成留作戶籍經費、六成由三十七市鄉、依田畝賦稅支配具領、(三)補助市區教育經費案、市區校多費少、非借重他山之助、實無以延長教澤、所請補助、自係實情、至多寡之數、應交縣會公決、(四)福利公司借欵一萬元、應嚴催歸還案、由本會函抄原文、轉交縣會公決嚴催辦法、(五)募集公債疏浚運河案、募集公債、辦理公益、本爲縣制所規定、吾邑水利項下、帶征一萬餘元、因疏浚運經費浩大、以該項水利帶征爲擔保、事屬可行、惟水利乃全縣之事、非一方所獨有、理應令縣通籌、另提一案、如運河東橫西橫應浚各河、分期開浚、現宜如何施行、統希縣會議決、四時散會、

鎮江

●大雨損害蠶麥 鎮屬各地蠶汛、均屆三眠、奈連朝霪雨、大受打擊、新繭新絲、不日可見、惟收成難期豐稔、至於各鄉二麥、亦因大雨傾盆、損傷甚鉅、將來收成必大爲減色、四野農民、莫不愁眉雙鎖云、

●鹽價驟增近訊 鎮地向銷浙鹽、自清末以來、時有加價之舉、但每次僅加二三文、民皆忍之、迨至本年五月十日起、忽由每斤一百另八文、加至一百二十五文、陡漲十七文之多、人民甚爲惶駭云、

●大風傾覆米船 昨日(十一)午後二時、陡起大風、飛沙走石、江中行船傾覆者甚多、聞三江口有章姓米船一艘、被風翻覆、所載之米、均付東流、又有蕪湖開來之戚姓米船、行至十二圩江面、亦被大風傾覆、損失不少、幸均未傷人命云、

揚州

●保護俄商貿易 揚中縣高知事、昨奉省令、俄商品州哥夫等五名、將赴揚中等處貿易、俟其到境、應按取締俄僑辦法、予以保護、

●報領城根營地 營地撥充教育經費後、邇近城根之營地、已奏准爲人報領、日前公民嘗省三又報領天甯門以西及大東門一帶營地、經縣委員朱文光、會同教育會局長勘丈、計共核實二百〇一方、價值二百三十一元、於十二日呈復縣署傳知該公民繳價報領矣、

徐州

●民團與土匪激戰 雙溝鎮保衛團總王夢松、前日與睢甯民團在白馬湖勦匪、匪徒恃衆抗拒、激戰一日、斃匪七人、活擒二人、餘黨散竄、

●兌鈔緝獲匪徒 日前有津浦路司機人持徐三村紙幣、向該號兌換、被店主認出係被匪刼去之號數三十張、當即報告保衛團將該司機人扣留、立時送交徐州軍站軍警稽查訊問、據供係住居津隴旅館客人趙克昌所託、稽查處遂即派隊將趙拿獲、送往鎮署審訊矣、

杭州

●金融市面之新消息 杭州錢業市面、近因蠶繭用途、非常暢旺、現水已由一分、連升至六分半、日拆亦由一分升至六分、如再多提現欵、升水尚須看漲、日拆不致再加、又昨日金市、亦因供過於求、每兩跌減五角、計葉金四十八元、赤金四十七元五角、貨紋仍一元六角五分、

●虎林公司分廠失愼 杭州虎林織綢公司、滿壩巷第一分廠、於十三日上午十一時、由烘紙板處所、火星落於紙板、遂兆焚如、霎時濃煙密布、赤燄沖霄、幸經各集義龍及消防隊施救、得免延燒、計焚去房屋一間餘、亦云險矣、

寧波

●堵塞通利門之實行 寧波警察廳昨訓令五分署云、案奉寧台鎮守使訓令第八九號內開、案據鄞縣西北區公民趙家蓀、徐志鴻、張原煒、袁敦勳、屠士恒、趙之偉、張守誠、王詩城、湯宜坊、袁浩函稱、前因郊翔熊蔚廠爲便丁人出入起見、呈准曆憲、在西北區河營地方、另闢城門、命名通利、並由警廳特設崗位、撥警站立、藉資彈壓、查該門開闢、係在民國九年、其時家蓀、適充城自治委員、並奉鄞縣公署令飭、會同縣自治委員、妥議具覆、當以熊廠提倡實業、似應准其開闢、以利交通等語、會同呈覆在案、現在該廠歇業已久、並無工人往來、是闢門目的、已不存在、[illegible]、又呈經撤消、復無人稽查出入、際此盜匪猖獗之時、城中治安、亦在堪虞、此等偏僻處所、重門洞開、尤易爲若輩注目、開門揖盜、智者不爲、除請道尹核辦外、應請鈞使俯念地方緊要、令行警廳、立予堵塞、以維治安、至其他尚有各城、並西南水門及新拆各處缺口、並請一律防範、以重門禁、而安人心等情、據此除令鄞縣知事轉知該公民等、准予將通利門堵塞外、合行令仰該廳長等照辦、舊有各城門及新拆各處缺口、防範嚴密查防爲要、此令等因、查此(下略)合行令仰該所遵照、隨時嚴密查防、毋稍疏懈、切切此令、

北京

●清室又進行一批古物押欵 清室以數百件金器、向中國實業大陸兩銀行押欵、已兩誌本報、各件金器之中、除十二編鐘已知名目外、尚有清朝歷代皇后之金冊金寶、亦爲有關歷史之古物、各金冊金寶、以那拉后一份、最爲人所貴重、因其人之關係也、此項金器現存大陸銀行、目前頗有將行運洋之傳說、據云編鐘一項、已有外人肯出一百萬乃至一百六十萬購去、以爲博物館陳列品、但目下已押在大陸中國實業兩行、一時或尚未能賣出云、

又聞清室尚有已經編冊估價之古物、其價值百餘萬、金城鹽業中南等行、均曾競爭押欵生意、但結果亦爲中國實業大陸兩行奪去、不久項欵合同又將成立云、

●美容長春之秘訣即家庭歡樂之捷徑

在蘇州有患血枯症者、形容枯瘦、憔悴疲倦、毫無生活之趣味、彼至醫士處就治、醫士即將彼之害身病原、詳細指明、茲錄該醫士所述如下、

蘇州張世彬醫士云、曾有患血枯症之少女、前來就治、余即開以補血藥劑、因無效驗、嗣給以第威德虎力丸、彼服後有非常效果此年僅十九之少女、雖患血枯體弱等症、今則强健快活矣、

凡科學家無不切實證明血液乃美容之關鍵、亦人身之命脈也、第威德虎力丸、乃生成新鮮血之要品、誠女界之至寶、每日按方吞服、可清血驅毒、排除一切有害康健美貌之毒菌、

●費洋二分可得足供二日試服之藥丸

請將贈券填妥、容敝公司證實所說第威德虎力丸之效驗、此項特別樣品、足供二日之試服、再無他家能以彼之貨物作先試後買之供獻亦無他家敢有此舉也、

價目 大瓶二元七角半 打十五元 小瓶一元五角 半打八元

英商 第威德製藥公司 上海四川路第三十一號 中華郵政信箱九四五號

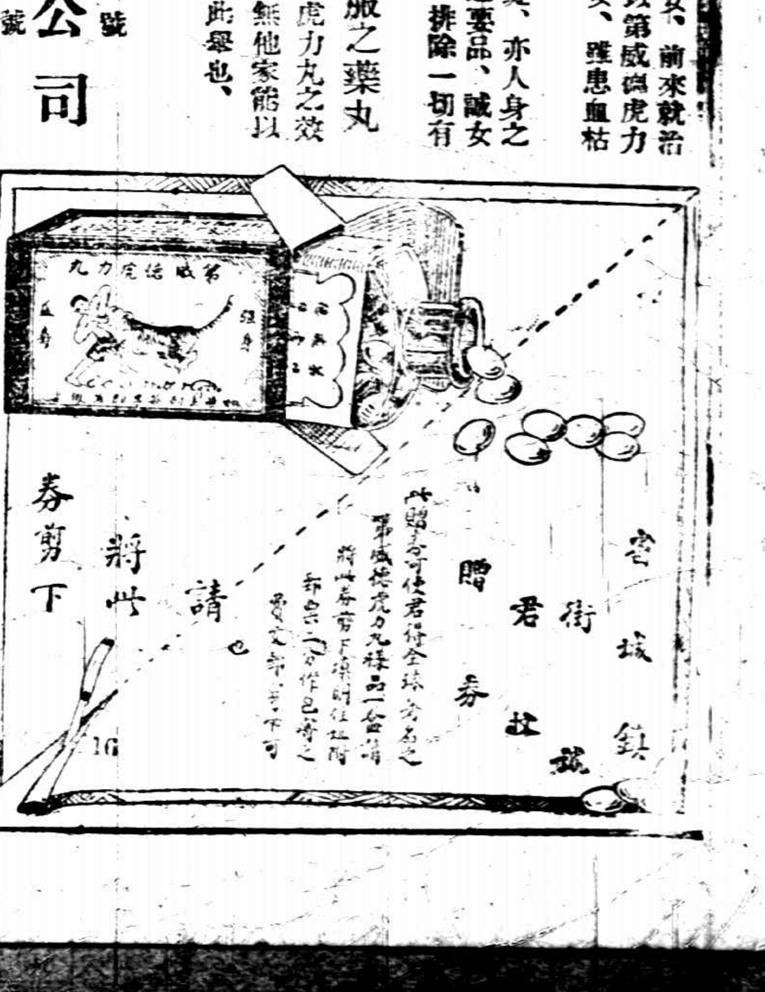

●湖州
●蠶事繭市彙訊　鄉間蠶汛、遲早不一、日來雷霧連朝、未免蠶受影響、預計結果、平均不過六成、至各路繭行、興致亦甚冷淡、截至今日止、其已呈報開設者、約未及往年之半、早鄉新繭、約於望日左右登場、故各行大率亦於斯時開秤云、

●紹興
●錢江募增渡輪　錢江輪渡、係杭紹寶三屬來往水路要衝、原有汽輪渡船、逐日搭客頗多、不敷應用、茲悉由寶紹杭三縣總商會發起、添設汽輪四只、渡船二十八只、並共同負担集募、印得捐啟多本、函請軍政紳商各界、代爲捐募、聞絲綢銀行行長陳子英君、已募得渡船一只、新寧台旅館象鴻寶齋印刷局主任黃鴻雄君、已募得渡船半只云、

●餘姚
●商會請禁運粵毫　餘姚縣商會、昨函寧波總商會云、逕啟者、據敝邑元泰典函稱、市上通用輔幣、自廣東二毫流行以來、質少價廉、以致別種雙角、毫數日出、凡我商人、咸蒙其害、單角尤爲寶貴上必不可少之補助品、近聞本城錢業中有少數奸徒、搜括單角銀幣、運甬兌換、一面以二毫雙角運姚推銷、致市上雙角充斥、單角絕迹、而兌價亦因懸殊、兩相比較、單角與雙角每元扣折、高下相距在四五分以上、側聞市上賣買、或店舖須找出零數一角者、悉以銅元代之、則人民之輾轉受虧、不言而喻、典業爲貧民交易所、萬不能照市上賣買、稍予變通、凡質物一角以上、一元以下者、一律以輔幣行使、今兌質者拒雙角而取單角、贖則適得其反、此中損失、誰階之厲、幣制之不能劃一、已爲舉世所詬病、而奸徒又復於單雙角之間、往返牟利、圖私昧良、函請轉乞示禁出運單角、從嚴檢查處罰等情、據此、查廣東雙毫銀角、流行商市、爲害殊甚、若再將單角銀幣流出、買賣零找、應付爲難、而當業更爲難堪、除函前情、除單角銀幣運出、函請敝縣知事示禁查檢處罰外、相應函達貴總商會、請煩查照、迅賜轉請海關禁絕行運廣東雙毫銀角、以杜流毒、足紉公誼、

來件

留美學生組織會計學會

吾國年來商業日漸發達、各大公司商店內部組織漸臻完備周密、但各商人對於會計一門、大都尚適用舊式記賬方法、因陋就簡、仍鮮改良、因之關於買賣損益、難得精密之計算、對於營業競爭、難定明確之方針、較之東西各國商人運籌帷幄、決勝千里之狀、相形不免見絀、近來留美學生鑒國內重商之趨勢、應社會永久的須要、習商者日漸增多、但專習會計一門者尚少、現諸會計科學生爲共同研究學術起見、特在紐約組織一中國會計學會、現有會員十餘人、均係各著名商科大學會計科卒業、得有學士碩士博士學位、在北美各處銀行工廠及商業專門大學會計科任事、該會擬俟多數會員返國後、即在上海設立總事務所、刊行會計學雜誌、編著會計簿記書籍、兼辦會計科函授學校、組織會計科目名詞審查會等、以期促進全國會計學識、改良現有會計制度、凡各地會計師、各銀行公司會計科職員、以及各商科大學專門學校會計科教授學生、願意入會共策進行者、該會極爲歡迎、茲將該會章程及會員名單列後、

美洲通信處潘序倫S. L. Pan, 537 Manhattan Avenue, New York City 顧翊羣Y. C. Koo 541 W. 124 th Street, New York City

上海通訊處靜安寺路中國公學商科大學陳德恒

▲中國會計學會會員名單　會長潘序倫、書記顧翊羣、會計余瑩池、會員陳德恒、陳裕祺、陳H C、金子玉、帖儲英、傅耀誠、項叔翔、朱殿廷、宗植心、林兆棠、祝隆惠、林W. Poy、孫瑞璜、黃蔭普、

中國會計學會簡章

一、本會定名中國會計學會二、本會以增進會計學術灌輸會計知識並聯絡會員感情爲宗旨三、本會總會設在國內各國如有會員五人以上得設立分會四、會員㊀凡品行端正有研究會計學術者得由本會會員二人以上之介紹總會或分會會員多數通過得加入本會爲會員㊁凡會計事務人員有經驗品行端正者經上項同樣手續亦得加入本會爲會員㊂凡熱心贊助本會會務者得由職員全體同意提出經全會會員三分之二之通過得爲本會贊助會員五、總會職員設會長書記會計各一人分會設幹事書記會計各一人六、總會職員由全體會員於國內會員中選出之分會職員由各該分會選舉本會職員選舉每年舉行一次被舉選得連任但不得連任同樣職務兩次七、會費㊀入會費國幣四元(或美金兩元)㊁常年會費國幣四元(或美金兩元)八、本簡章如有應行修改之處得由會員三人以上之提議提交職員經由全體會員三分之二以上之通過得修正之附則本會先成立於美國俟國內正式組織完備即將總會事務移轉國內辦理

讀者論壇

●對於『精神文明與物質文明』之感言 (蔡和欽)

近讀陳震銳先生「精神文明與物質文明」論。(見四月二十九日申報時論)所以揭示惟心惟物兩派之利弊於國人者。至爲詳悉。諄諄焉以語誡青年之或重極端釀成畸形之因果。且舉東西兩域各趨蹈昔日士大夫之好高務遠之故轍。尤爲洞見癥結。鍼砭之論。殊深欽服。予自前幾月接讀報載軍用飛艇進步驟增之消息以來。(事見何日何報已記憶不清)常惴惴於物質文明終有能爲人類造劫之一日。因抒予之所感想。質之明達爲何如。

在我以爲人類既屬有生界之一。當然無以自脫於其生物固有之獸性。即不能舍食息之事而不用。特能本其生且殖之自然的志趣。經其神經比較他物特殊發育之衝動。在其環境教訓中循循察覺有下之兩題。一曰對於單方之便利。再曰對於雙方之安寧。由前之說。引起物質方面之注意。而由後之說。則又引起精神方面之注意。且各因其知識程度之深淺。以構成其謀慮範圍之廣狹。(不外)而演成其有生以來逐漸改良所以自處處人之道之成績。是即古人所以自異於禽獸。而在吾人稱之曰文明。由是可知吾人之所稱道以爲文明者。無論其爲物質與精神。要皆以能增進一般生活上之幸福者爲指歸。第各因其時代區域感念之不同。隨各有其當局之先覺。倡其相對之見解。以求惕厲當其時地一般之人心。使之適合當局之環境。不以歧路而亡羊。是故吾人對於在物質上或精神上以注意其文明先導爲事之先哲。初可勿以派別有所軒輊於其間。因其是等有爲而云然。時地固有不同也。第至今日。吾人所接觸於歷史的與環境的教訓。較之先人既又爲增多。而求所以自處處人於我當局也。自更爲繁劇。必非偏向於一方的簡單注意所能自致於不謬。以予感慨之所及。聯想而成左列之兩條。

㊀吾人使用其要求生活上之便利的聰明時。必須具有相當的要求生活上之安寧的道德。以統御其使用聰明之必進行於適於能增生活幸福的一方面。使不至消耗其聰明才力於無效的或且反增生活不幸的所在。苟爲不然。則其所謀單方的便利。終必隨其因以釀成不得安寧之結果。以同歸於盡。此固可以歐戰結果無論勝敗同受痛苦之一事爲之明証也。

㊁反言之。要求生活之安寧。同時亦必須有充分可以要求生活便利之技術以爲之根基。否則利既不敷。安於何有。此又東方諱言獸性者。相率而消失其類以生活之性能。日惟受食於他人。而還賤其勞力也。

茲就第一條而言。吾人對於世界而處人類的地位。既當推較同類由其競爭轉於互助之傾向。阻止物質用於野蠻方面殘殺同類之一道。而移用其精神於積極方面利用厚生之一道。再就第二條而言。吾人對於本國而處國民的地位。尤當鞭策自身由其空泛轉於着實的地步。徹底覺悟現在決非高談名理所能療飢之時際。必須根據環境致我適於環境而後得生之原則以自致其生活能力於不匱。而後生活之基本乃定。精神文明亦得有所附麗焉。予既有感世道之艱難。物質文明固已推爲當務之急。而人心亦險詐。精神文明亦在所不能鄙棄。而又悲夫物質文明之漫無節制並精神文明之泛無憑依也。因舉兩者聯屬之關係。以求教於世之關懷同類者。世人無一不願有其子孫遺留於斯世。當亦無不樂於爲來者一想。彼專注於精神者。其情固可憫。而獨醉心物質於其武力者。抑何相煎之急耶。

公布欄

●江蘇高等審判廳

(民庭判決)▲顧金生與朱照生因贖田涉訟上訴一案判決主文本件上訴駁斥第三審訟費由上訴人負担▲楊嚴氏等與楊陸氏因遺產涉訟不服第一審判決上訴一案判決主文上訴駁斥第二審訟費由上訴人負担▲丁文若與丁允若因吳姓亂宗涉訟抗告一案裁決主文原判廢棄本案應由奉賢縣知事公署依法審判

(刑庭判決)▲康阿宅因營利和誘上訴一案判決主文本案上訴駁斥▲陶士傑因被訴縱妾凌妻不服僞拘聲請移轉管轄一案裁決主文本件聲請駁斥▲馬其山即妙蓮由等因強盜覆判一案裁決主文本案發回南滙縣知事公署覆審▲卞田氏爲殺人上訴一案判決主文原判決關於卞田氏卞小妹主刑部分撤銷卞田氏共同殺死其夫卞瑞卞小妹共同殺死其父卞福卿之所爲處無期徒刑其他部分之上訴駁斥

●江蘇高等檢察廳

(批示)徐仲宜爲與蕭宏魁債務涉訟請發卷執行由狀悉查本案卷証已於四月十二日令發泰興縣知事查照辦理矣仰即知照此批▲徐春岳狀爲請領部照並令縣訊明更正由狀悉該民原繳部照六張田單忙紙各二張已檢發溧陽縣轉給具領並飭即查明原案迅予依法辦結矣此批

(批示)▲顧幹生聲明上訴由狀悉候送同級審判廳核辦此批▲朱高氏不服判處伊子朱明昌略誘強姦罪上訴由狀及附件均悉候送同級審判廳核辦此批▲趙榮隆等再請發還執行由狀悉前已批明毋庸多瀆此批▲錢記由補上訴理由由狀悉候卷到核辦此批▲陳義廣訴稱不服金壇縣審理聲請拒却審理應候函送同級審判廳裁決此批(五月十二日)

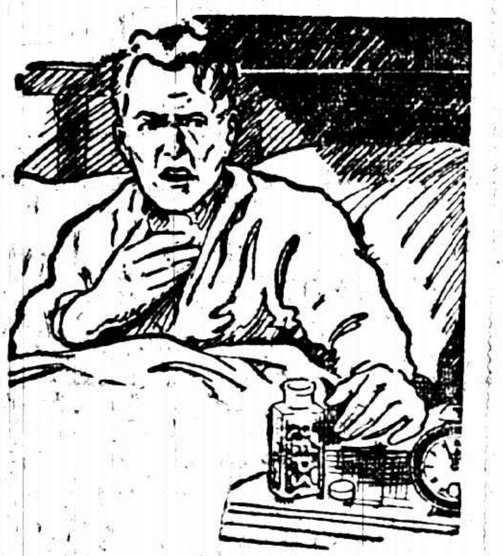

君患喘病否？

請服神效之啤士

啤士專治喉痛肺病等症

喘病急迫時痛苦難當抑止不易新出現之啤士乃患咳嗽喘病及氣管炎者之良友無論居家出門倘喘病發作立含啤士一二粒於口保管立見神效以此神聖之妙藥其氣體能與空氣調和通過喉頭經氣管而入肺部能免除種種咳嗽病

凡患喘病者宜切切牢記啤士爲唯一可靠治咳治喘之神藥此無量寶貴之藥品不但能治喘療肺實亦爲人生有力之補品請即日購啤士一瓶常置之牀頭以備不虞　本外埠各大藥房均有出售

經理處上海江西路六十號德康洋行

善退雀斑　美容水

此水善治面上雀斑酒刺油光滑色並能消滅　每洗面後擦之日久能潤肌嫩膚風采動人功效無比定價每瓶大洋六角外埠函購即班回件郵票亦可購一瓶至四瓶加一寄費二角五瓶以上照藥價加一

立愈癬癢藥水

濕熱內蘊微虫侵入皮膚發生疥癬癩瘡忽痛忽癢蔓延遍體本公司創製殺虫祛濕癬癢藥水爲除疥癬之最新品神效無比並可治狐臭毒虫咬傷無名腫毒等症定價大瓶大洋六角小瓶三角

⊙總發行上海南京路中盆湯弄口大生製藥公司　⊙分發行杭州清河坊巷後市街口大生製藥公司

保腎固精　遺精新藥

此藥主治腎經虧乏。精關不固。相火衝動。夜夢遺精。或因操勞過度。心腎不交。常患滑精遺洩。以致神疲力倦。面黃肌瘦。腰背酸痛。耳鳴目眩等症。功效如神。定價每瓶大洋八角。外埠函購。郵票十足收用。仿單承索即奉。總發行上海南京路中盆湯街口。大生製藥公司。分發行杭州清坊河巷內後市街口。大生製藥公司

十歲女神童　紀千秋鬻書例

中堂楹聯條幅橫額四尺者二元三尺內者一元每加一尺加一元　文藥體一寸內外每字一角每加一寸加半角過百字者另議　榜書尺內一元加尺加半元　團摺扇一元　紙破不賠墨漬不賠磨墨費加一　寄紙陝西西安二府街十四號紀公館

收件處　上海四馬路有正書局　恐園路三十四號遊存廬　各大紙扇莊

甲子正月康更生　郵資自備

春令百病易發　尤以咳嗽爲甚　是以唐拾義久咳丸爲應時常備之藥品

上海三馬路　父子大藥房

上海先施公司夏季大減價

陰歷三月念八日起　四月十九日止

上海永安公司夏季大減價

夏歷四月十九日止

廿一天

開胃消食藥

Dspepsiya Mixture

中胃焦土也胃失健運宿穀不化膽汁有阻百症因之而起此藥能和胃脾健理濕化滯并助膽生汁以資消化專爲後天主治常服不輟自見身壯力强服法每日三次每次一調羹加溫水少許送下如神　上海大英醫院藥房製

新出　宋拓玄秘塔

金屬版精印　每冊大洋一元六角

此碑明拓者居多宋拓本實罕有此本實宋拓第一精本鋒鋩轉折神采奕然與點畫圓鈍之本較相去何啻霄壤世之學柳書者必先覩爲快也

有正書局印行

尚有

柳公權大楷範本　一冊　九分

敦煌石室秘寶　宋拓柳公權金剛經　四冊　一元二角

石印宋拓玄秘塔　一冊　五角

時報汽車週刊

築路小言

（趙西白）

處今日世界工商業競爭之際。欲守閉關政策。則其勢所不容。惟有自圖振興實業已耳。

工商業之發達與交通之發達與否。有莫大之關係。吾國素以地大物博名於世。然因交通不發達之故。致沿海商埠。祇北京香港上海廣州等城而已。內地則多因路政不良。致交通為之阻礙。交通既為之阻礙。工商業亦因之不能發達。

築路實為謀中國實業發達之唯一政策。試觀火車往來之城市之食品。與距火車交通百里外之地之食品比較之。物價之低昂。則大相懸殊。非貨者之固昂其價。實因運輸之不發達。而所費之成本。亦因之較昂有以致之。

在一九二〇年時。北方大飢。美國紅十字會。曾有倡議人築路之舉。近來提倡築路之議。各省多擬實行。將來吾國道路。苟能與歐美比美。則工商業之發達。可斷言也。

就吾國之氣候而論。終年無絕大之暴雨。道路之泥沙不能為所沖毀。又無重霧以阻止行旅之往來。加之闊

防汽車肇禍之橡皮帶

美近於要衝。多裝以橡皮帶。可免汽車與電車相撞之虞。至其式樣及裝置。可觀上圖云。（三）（野鶴）

於築路方面所應用之原料。如泥碎石及人工等咸取之不盡。用之不竭。絲毫無其他困難。深願國內實業界及資本家通力合作。將全國道路改築完善。是不獨交通運輸方面獲益匪淺。即工商業之能否與外人爭衡。亦咸基於此也。（一）

汽車與道路之雜談

（丹林）

吾國都市街道。多是狹隘。其寬者兩車已不能並行。甚且圍以城郭。畫以濠溝。亦人民以老死不相往來。都市以外之道路。羊腸鳥道。崎嶇偪仄。全國皆然。蜀道之難。數千年來。依然等上青天。無從改善。現在國中能行駛汽車者。僅上海廣州杭州北京南京天津青島等處。以及少數之長途汽車路而已。汽車總數。不滿二萬輛。以視美國擁有一千一百五十萬輛汽車。倫敦一隅。久有八萬五千輛以上者。以此例彼。其文野強弱為何如耶。

美國之福特汽車公司。計工廠三十五處。工人八萬餘名。年出汽車二百萬輛以上。其車輕便價廉。機械簡單。推銷最廣。而尤以南洋羣島及吾國年來銷數為較多。其公司主人。因鑒於吾國近年築路日廣。將來需要汽車必衆。乃於前年春間。在檀香山招選吾國學生百餘人。在廠訓練。以備將來在香港分設一規模宏大之汽車工廠。從事製造。利用吾國物產豐富。工資低廉。以減輕運費。多獲利益。而吾國醉生夢死之軍閥政客。頻年以來。日以地盤權利問題。不惜殺人放火。以耗殘本國固有之精華。不特對於交通事業。漠然置之。且毫無一種利國福民建設事業。噫。為[illegible]。不亦大可哀耶。

年來國內汽車。日見增加。固為良好現象。汽車除車身來自外洋外。其餘均可由國內配製。獨汽油（加士林）一項。來自外洋。以現在二萬輛汽車之銷耗力。每年外溢之數。當在一千萬元以上。將來全國道路貫通。汽車普遍。此項銷耗。實在可驚。不啻為外人闢一利源。實則汽油之製造。即從石油提出。陝西延長石油之純潔。冠於世界。最近發現新疆所產石油為尤佳。擁有天然佳產。而令利棄於地。反銷耗無數金錢。購自外人。吾知國人雖愚。恐不至此。其亦有急起直追。以挽回利權。發展實業為己任者乎。

抑有言者。汽車每輛最賤之價。約一千四五百元。（上海現時價格）每小時汽油。約需一元。蓋汽油一宗。實為汽車最大之開銷。上海各汽車行。汽車租金。每小時常為四元。職此之故。如使廢去汽油。代以他物。汽車價值。亦特別從廉。則吾國汽車與道路之發達。當更有蓬勃之氣象。國人有胡國光氏仿製自動電車。能坐二人者。最廉之價。每輛僅售銀三百五十兩。每月所用電費與同等汽車相較。僅值汽油六分之一。其速度雖稍遜汽車。及過電箱需時間外。而駕駛之簡易。駛行之安全。維持之便利。費用之節省。則較汽車為便。惟現所製車輛。供不應求。且未臻改良完善之境。深可惜焉。西人每遇新發明品物。輒群起互助。務使發揮光大。以底於成。而政府則許其專利。並獎勵之。故其工藝商品。無不精益求精。日新月異。廻非吾國之墨守成法。不圖改良者。所可同日而語。國人能本互助提攜之心。力謀推廣。將來中國仿造電動車。較諸舶來品。精美完善。飛揚突進。榮幸何似。

（特）（未完）

車尾改用黃燈之商榷

（高劍英）

美國汽車工程研究會。The Society of Automotive Engineers of The United States 鑒於汽車車尾之紅燈。不合應用。如改用黃光。較為適宜。曾開會討論。互相研究。提出各項理由。現雖未而實行。但恐於各州法律之下。難強迫實行之期。亦在不遠矣。若改用黃燈後。不但可避免一切危險。且車輛黑夜行駛。亦極安全。蓋紅燈用途。現已普通。路中記號。如十字路口。及道路修理等處。每備置無數。故易於誤認為車尾紅燈。以致車輛停駛。交通遂亦為之阻得。並誤事肇禍。將不一而足。例如御車者。或因此誤落溝壑。撞入沙灘。誤觸橫樹。

汽車車尾。應用紅燈。推原蓋仿自火車。若以此二者比較。則汽車車尾。點燃紅燈。殊無理由。蓋火車行於鐵軌。若車後有車行來。則不能轉瞬避讓。車實危險。但於汽車。情形大不相同。車隨於後。既可避讓。又能超越。故汽車車後之危險。惟在於緩進及停駐路旁之時。始有發生。今如改用黃燈。所費無幾。祇須將紅色玻璃。換作黃色。事亦輕而易為也。然按以現在之情形。則仍非規定以嚴重之法律。不為功。（二）

汽車之加油法

（信）

汽車機構損壞之原因雖不一。然艱滑不良。是其唯一原因。蓋所有運動部分（Moving Part）。當其製造時。極其精確。且集合時。亦留心異常。因欲車之運轉順適。故必須於兩運動部之接觸處。加以滑潤。減少其摩擦方可。且加油一事。非僅為防止各部分之摩擦而已。即車之運行一易。無論何種路途。燃料亦皆能隨之省。是經濟上。亦與有大關係也。惟用之不得法。反無補於實際。用油多雖較好於用油太少。但能用之適量則最佳。今試述之於下。

引擎（Engine）之滑劑。多用較重厚之油。惟於匹士頓（Piston）及匹士頓簧（Piston Rings）接觸緊密者。宜用質輕之油。

鑿合子（Clutch）每行約一千哩時。加油一次。未加油先。須以煤油洗淨之。然後加以輕質機器用油。待油杯貯滿為止。乃於鑿合子上。覆以石棉柔皮等物。以防止其外溢。

實塔盤（Aifferential）齒輪傳動裝置（Sliding gear Transmission）。以及其他各部。則用重油或黑鉛脂（Graplite grease）。於每經過一千哩之行程加一次。加時須先以煤油。洗去其渣滓。及因舊脂所生之金屬性油灰等。

承軸台（Bearing）屬於點接觸及線接觸式者。（即承軸台內。置有圓珠及轆器等類是。）則須備一種半固體之滑劑（Semi-Solid Grese）於其內。亦約一千哩行程。更新一次。

半固體之脂。如於實塔盤及齒輪等。於車之重載時。可減少其聲音及磨滅。並齒輪之齒間。以脂為鋪墊。能使齒之嚙合實確。接續桿（Connecting rod）牽引桿（Pull rod）及約克（yoke）等小部分。須滴油數滴。使其動作平滑。

整滑手續及滑劑多寡。既如上之所述。若用油過少及整滑過懶之弊。人皆知其為動作遲鈍矣。但用油過多及整滑過勤之弊。則人鮮知之。要知傳動部及實塔盤部之油過多時。則由接頭（Joint）等處滿洩。沿輪軸流下。防害內部制止器（Internal Brake）之動力。及輪箍（Tire）等。若引擎之滑劑過多時。則炭化物堆積於點火塞子（Spark Plug）上。且匹士頓簧。因而嚙合過緊。此種現象。可由放出氣體之顏色視出。色為淡藍色即是。或點火塞子上。黏着有黑色之包皮。亦為此種現象之特徵。（二）

水力起車機

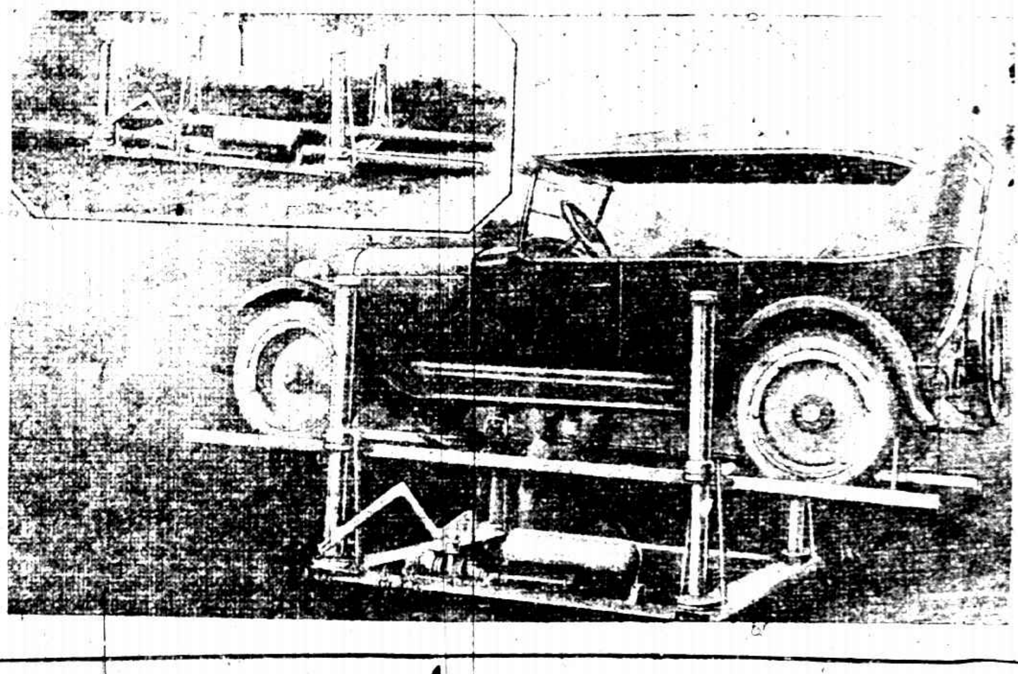

汽車底部修理。頗為困難。近美國造成一種水力起車機。汽車修理時。祇須置於其鋼軌上。支以四柱。將唧筒打水數次。柱即漸漸上升。高低可由自主。圖中左上角。即該機之原形。（彥）

成都汽車路之進行

（澤寄）

成都市政。自王旅長督辦以來。銳意進行成績卓著。近又規畫建築市區車路。先於交通熱鬧街道。選築幹線。以利汽車行駛。其應修街道。自東門大橋起。至西大街。又自南門大橋起。至南紗帽街。又從鼓樓南街起。至大橋止。所有建築辦法。已由市政公所工務科擬訂如下。

㈠由公所規定路線。召集有關係之署正。區正。街正。到所籌商一切。

㈡築路經費。按照成都修街成法。由有關係之業主及佃戶。分別攤派。其不足之數。由公所設法撥款補助。

㈢幹路所經之處。大都交通商務。均屬繁盛之區。其

FORD THE UNIVERSAL CAR

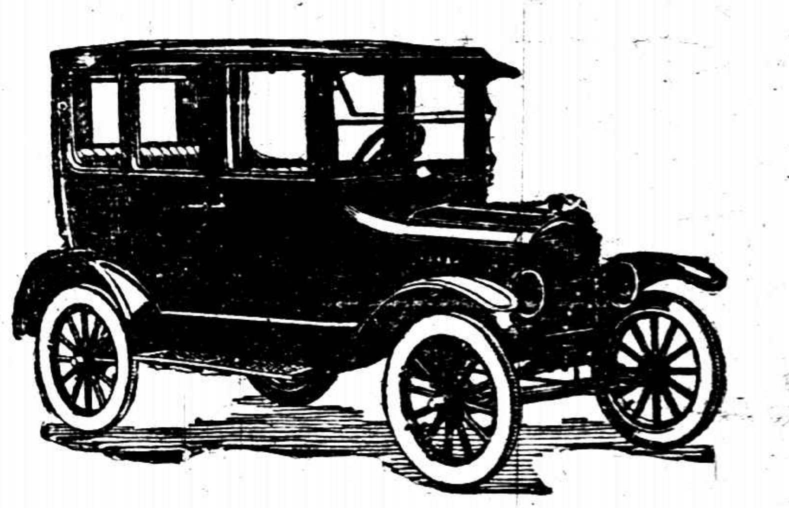

馬路上福得卡何以獨多？

福得轎車之新設備

福得轎車之新設備有電氣的發動機車之周圍並無護木而有特別之裝置乘坐既極舒適開行亦極便利形式又頗美觀而交貨尤為迅速其詳細情形儘可詢問行址在愛多亞路西藏路轉角樣子間電話中央三八〇四號營業處電話中央五〇八七號

格雷轎車更好

格雷轎車有軟厚之坐墊多種之附屬品跳反之彈簧易動之機輪及優美之轉盤皆為其他輕便車所無比格雷汽車較其他廉價汽車尤為適意而省費請購格雷汽車因此種汽車較君志願輕便車尤其益善諸君不信請今日即臨樣子間一來試觀

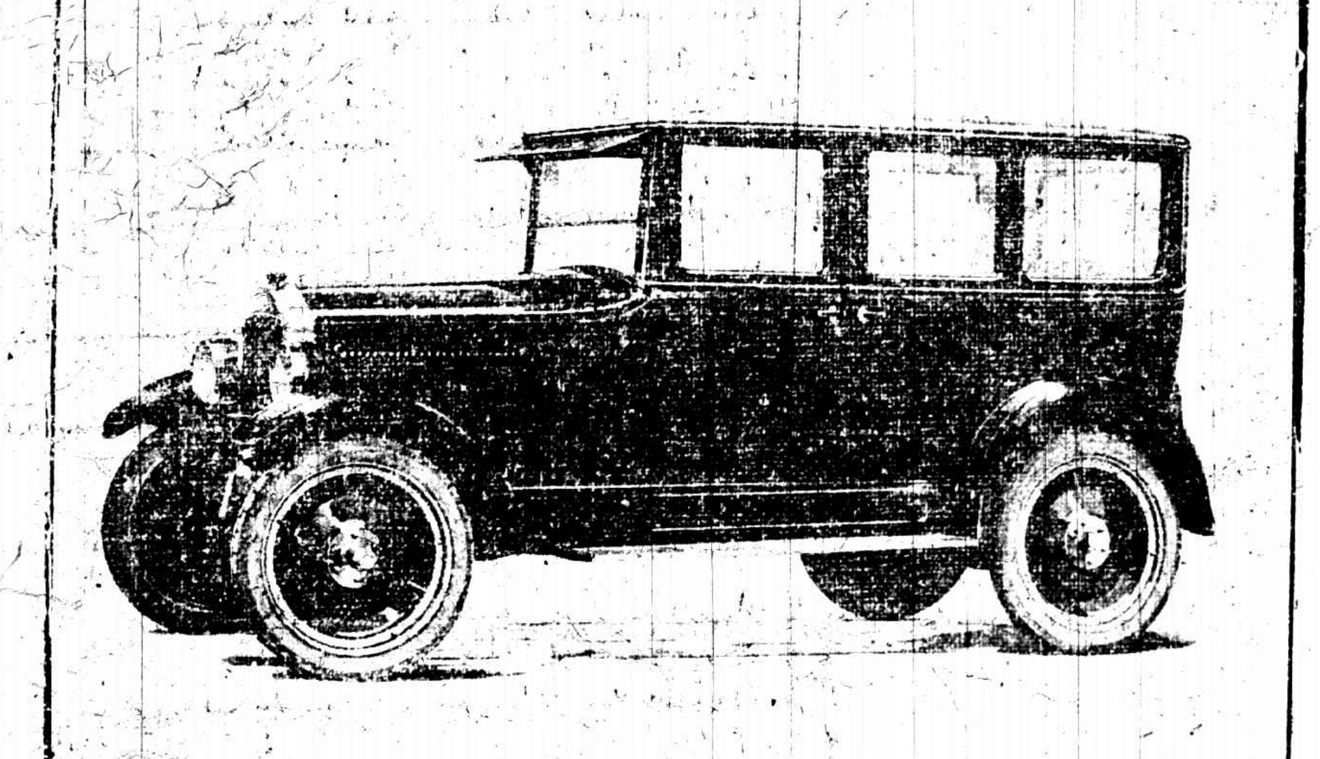

上海龍飛馬車汽車公司

靜安寺路三十六號　電話西一六四一二三

商情一覽

金融

國外滙票（五月十三號）

上海匯豐銀行掛牌 ……[illegible]

各國票價（五月十三號）

錢莊徹明外幣五點鐘前市價

英金票每鎊、英金四開每個、美金四開每個、美金大票每元、坎拿大票每元、印度票每羅比、菲律濱每元、荷蘭票每盾、花旗票每元、京老頭票每元、東洋紗票每元、香港票每元、新加坡票每元、法郎票每元、馬克票、盧卜票 ……[illegible]

國內滙兌（星期二）

地名、名稱、每千兩 ……[illegible]

金市（五月十三號）

[illegible]

銀市（五月十三號）

[illegible]

錢市（五月十三號）

北市銀洋錢折錢市 ……[illegible]

蘇州金市（五月十三號）

[illegible]

蘇州錢市（五月十三號）

[illegible]

食品

滬南米市

[illegible]

滬北米市

[illegible]

無錫米麥（十三號行情）

[illegible]

雜糧（五月十三號）

[illegible]

油豆餅（五月十三號）

[illegible]

絲市

[illegible]

交易所市況

上海證券物品交易所（五月十三號　星期二）

[illegible]

上海華商紗布交易所（五月十三號　星期二）

[illegible]

上海麵粉交易所（星期二）

[illegible]

上海華商證券交易所（五月十三號　星期二）

[illegible]

上海華商棉業交易所（五月十三號　星期二）

[illegible]

海外棉電（五月十三號電報通信社電）

[illegible]

大阪三品市

[illegible]

大阪紗現市

[illegible]

孟買棉花市

[illegible]

利物浦棉市

[illegible]

紐約棉花市

[illegible]

大連電報

油豆餅之價 ……[illegible]

燃料市況

[illegible]

白臘柏油

[illegible]

苧蔴（五月十三號）

[illegible]

叫莊市況（星期二）

[illegible]

旅行一覽

火車表　滬寧　津浦　京奉　京津

上行車

▲上海開　▲南翔開　▲崑山開　▲蘇州開　▲無錫開　▲常州開　▲丹陽開　▲鎮江開　▲南京開　▲浦口開　▲徐州開　▲濟南開　▲天津總站到　▲天津東站到 ……[illegible]

下行車

▲北京開　▲天津東站開　▲天津總站開　▲濟南開　▲徐州開　▲浦口開　▲南京開　▲鎮江開　▲丹陽開　▲常州開　▲無錫開　▲蘇州開　▲崑山開　▲南翔開　▲上海到 ……[illegible]

船期

輪船進口報告

[illegible]

長江班　輪船出口日期

[illegible]

寧波班

通州揚州

海穿山

定海石浦海門

汕港粵班

寧海班

威海烟津

廈門香港廣東

福州班

烟台大津班

烟台營口班

青島班

香港廣東班

直放天津班

安東班

溫州班

營口班

香港小呂宋

馬賽班

香港班

各國郵船出口班

舊金山紐約

美洲西雅圖班

孟買班

英國倫敦

德國班

[illegible]

本埠新聞

運輸業罷運風潮平息
▲今日一律開運

▲運輸公會致兩路各公司函　滬甯滬杭甬兩路各轉運公司、因反對兩路所設之貨稅徵收專局新章、停運日久、風潮漸形擴大、自江蘇財政委員會、以調人資格出而調停、昨得南京方面來電、勸即開運、復經任滬埠局長、再勸導、允行復業、凡有爲難之處、力所能及者、允爲力任調解、當經各公司在運輸公會開臨時大會、議有條件、呈請調停外、並推江甯運輸公會周會長爲代表、就近與當道接洽辦理、遂決議即日(十四號)先行暫爲開裝、並通咨滬甯滬杭各站、一體開運、靜候磋商解決云、茲將運輸公會致滬甯滬杭各公司函、及車務處致滬杭轉運公會函、均錄如下、運輸公會致各公司函、茲因同業爲貨稅設立專局手續苛繁、停運日久、風潮漸形擴大、長此相持、總非了局、昨經江蘇財政委員會史君、在甯來電、已向財政廳調解、力勸開運、並得甯公會周會長電云、與王總辦要求條件、磋商頗有眉目、今日復派任局長函邀周會長到局磋商開運、允於力所能及者、當儘力維持云云、當由本會開具條件、函請調停外、一面開會決議、准十四號先行遵各方之請、暫爲開運、特此通告、請各站一體開運、靜候解決云云、

▲車務處致滬杭轉運公會函　滬杭鐵路近自各轉運公司罷運、貨運項下損失不貲、況且茶繭兩項、將行上市、故目下該路一面擬即呈請江蘇財政廳變通辦理、以維運輸、一面函致轉運公會、勸令裝車、以免彼此損失、其文略云、各轉運商以江蘇財政廳組織貨稅專局、手續繁重、深感不便、曾暫行停運、請求財廳、以冀取消等情、相持至今、時逾兼旬、以致商貨停滯、商家大受厥累、本總管有鑒於此、一方面申請局長、轉請江蘇財政廳變通辦法、一面爲各轉運疏通積貨、以免損失、應請貴會勸告各轉運即日照常裝運爲要云云、並函各轉運現亦議有辦法、以待轉圜云、

▲轉運公司增加照料費　江蘇運輸公會、暨轉運同業全體議定自此次罷裝滿期以後、凡各公司代運各貨、所收客家之照料費、向定每疇十一元五角、現一律改爲每十疇二元、自六月一日起實行、如有私自減收、當公同議罰云、

水利局今開議事會
吳淞江水利協會函與吳淞江水利局劃分權限起見、昨特致函議事會議員會員函云、逕啓者、茲因本會與吳淞江水利局有互助關係、急應釐訂劃分權限辦法、以資遵守、前經起草員草有簡章若干條、應付公決、茲訂於本月十四日(星期三)下午二時開議事會、公同討論、用特專函奉約、即祈屆時撥冗準到是荷云云、

拒絕博覽會證券（省批）
共和紀念萬國博覽會公所、欲發行有獎證券、以充博覽會經費、請上海總商會協助、經該會會董常會議決、認爲有損無益、當即電請江蘇省公署、咨請該公所收回成議、另籌妥善辦法在案、昨日總商會接江蘇省公署第一千九百九十三號批示云、電悉候再轉咨共和紀念博覽會公所、查核見覆飭遵此批、

赴日華商可入境
▲大阪中華總商會來函

總商會昨接大阪中華總商會函云、逕啓者、近以神戶日本官廳、限制華工入境、因而華商入境、盤查亦加嚴厲、神戶中華會館、日昨電致上海天津等處工商學報各界、有同胞暫時勿來等語、其實華工是否准其入境、係另一問題、至於商界東來、確非絕對不准入境、敝會恐我商界同胞、見此電文、遂亦裹足不前、致誤營業時期、相應函達貴會轉知各商、勿生誤會可也、此致上海總商會、大阪中華總商會啟、

商團籌備處公函
▲催總商會等團體

南北市商團籌備處、昨經委員會議決、致函總商會等催促、早日呈請官廳核准、並派員接洽一切、茲將其函稿錄下、逕啓者、本月六日、曾奉公函及修正商團章程原稿、並請藥與約君面陳補切、想蒙台洽、茲據南北市報關公所代表等面稱、近日盜劫各案、日有數起、組織商團、刻不容緩、既將章程修正、理應早日呈請官廳、即予核准、依法組織、以圖自衛等語、查敝處籌備組織商團、業已數月、各公團切望成立、已非一日、貴會既經議決、尚祈早日依法呈請、以慰衆望、是爲切禱云云、

閘北商會兩公團
▲進行組織商團事

閘北商會籌備處、前接閘北公團聯合會及閘北地方自治籌備會等來函、促進組織閘北商團、維護地方治安等情、該會昨特分別函覆云、「敬啓者、接准大函、以閘北商團、責成敝處籌備等因、仰見貴會發揚義勇、維護閭閻之至意、欽佩莫名、查敝處早奉部准、祇以區域界限呈報省部、一俟批回、即當成立、比來盜風日熾、商業難安、籌備商團、誠不容緩、雖在籌備期、亦屬責職所在、重以諄囑、更當積極進行、業商敝處文牘擬訂章程草案、當俟脫稿、即行擇期邀集商界全體通過章程、公決進行方法、以冀早日成立、藉副貴會提倡之盛意、先此奉覆、即希查照爲荷、此致閘北地方自治籌備會、閘北公團聯合會、閘北商會籌備處啟、」

全國運動會消息
▲華東籃球隊今晚出發

華東籃球隊、昨日下午在青年會練習、今晚由隊長趙仕明君宴請全體隊員、預祝勝利、當晚乘江永輪出發赴漢、參與全國運動會、此次來往用費、但由畢鴻章擔任、熱心體育、誠不可多得也、

又華東欲參與游泳者、昨晚在青年會游泳池試驗、由皮伯戴君評判、彭三美君計時、當時池水頗冷、游泳殊苦、合格者僅得二人、其成績如下、趙仕明(復旦)百碼仰泳一分四七秒、黃志勤(浦東)四百四十碼、八分二十五秒、據黃君語人、平時最速只七秒云、

中山病重說不確
▲大本營來電闢謠

日前香港方面傳來消息、言孫中山病重、寓居本埠西南重要人物、聞訊極爲注意、當由某君急電廣州詢問、昨已得大本營復電、謂中山精神甚好、港訊不可信云云、

縣議會之議決案
上海縣議事會、於昨日下午二時、續開臨時大會、各議員准時到會、由議長莫錫綸主席、將各種議案、逐件討論通過、次又接開十三年度預算審查會、至六時散會、並定今日繼續開全體審查會、茲將昨日議事日程錄下、一件引翔鄉議事會議長楊嘉椿等申訴選舉事議、請求公斷案、議決交法律審查會審查、一件李議員味青等、請函催清丈局編製詳細預算專冊交會審核緊急動議案、議決照案函催、一件李議員味青等提議縣有公產教育公產不得任意變更處分緊急動議案、議決照案分函縣款產經理處及教育局查照辦理、一件王議員煥功審查縣地方費十三年度預算總冊、及縣警察費分冊意見書案、議決交全體審查會審查、

整頓稅收之辦法（財廳）
▲增加滬商認稅額

江蘇嚴財廳長、因整頓稅收起見、已迭飭所屬各稅所專局、隨時查察注意整理、以裕稅源、茲查上海爲商業薈萃之區、各項貨物、均以上海爲轉運要區、故對於各項貨稅、尤應分別查核實行清釐、所有各業認稅商家、有代徵認繳、原以杜中飽而除積弊、現查各認商於所認貨稅額定之數、尚慮不足者、居其多數、自應酌量按額增加、須加額七八萬之譜、已令上海張稅所長切實查明各業商富年認額多寡、其有原認稅額未經足數者、至此應設法知照各該認商、酌量加抽認額、以裕稅餉等因、聞各認商對於此舉、頗多困難、僉以現值商業凋疲、銅元驟跌、商界已受莫大之影響、若再加增認額、不獨加重負擔、商力實有不逮、故已聯絡商權、共籌對待方針云、

關讞員辭職續聞
▲當局有力加挽留之意

公共公廨關讞員關炯之提出辭職、已略誌前報、茲聞關之辭職、實因多年積勞、經西醫診驗、胃與腦部均甚弱、謂非長期靜養、不能復原、因此乃有辭職移家西湖佛室、專行念佛靜養之舉、現聞當局各界、均以關君經心宗教道理、爲人所信仰、有力加挽留之意云、

工部局對設書寓(續)
浙江路商界聯合會、前因工部局、准於公共租界內、設立書寓一事、特致函該局勸阻、並請揭示眞相、昨據該局某重要職員云、該局業已回答、所持准設書寓理由、謂書寓乃歌妓娛樂性質、非妓寮可比、且與西化大相符合、雖有惡項辦法、而猶未議決實行云云、詳細譯文探明再誌、

法飛機抵滬在即
大晚報云、據法總領事署宣稱、今日接到報告、法飛行家杜要西少將、此次由巴黎飛至東京、前巳安抵西貢、刻方繼續飛行、預料星期六或星期日、可以抵滬、決定在江灣跑馬場降落、屆時法國官場及僑民、均將前往歡迎、杜西要少將在來滬之前、在廣州及香港、各降落一次、大約明日自香港啓程、向北沿中國海岸、飛來上海、

英飛機定期來滬
▲英總領事署之報告

此次環游世界之英飛機抵滬日期、尚未確定、昨據英總領事署之報告、稱定於二十三日左右來滬、故現已預定留場所、籌備歡迎手續云、

絲收條（保障）法請立案
江浙皖絲繭總公所要求洋商絲公會在各洋行所出之絲收據中、加訂保障條件一事、業經訂定五條、各情已誌本報、茲悉沈聯芳黃揖臣總協理、以各洋行所出之絲收據中、本刊有條件、而去歲尚有百多洋行之交涉發生、故此次保障條件、既已訂定、亟應呈請各官廳立案施行、昨巳具就華洋文公呈、並附新訂之保障條件五條、及空白收據一件分呈駐滬英美法華日各總領事及中國各官廳請求備案矣、

上海丸忽遭不測
▲船機障阻

▲不能進口

昨日午後四時由長崎駛滬之日本郵船上海丸、航行至約距上海百四十哩途中、電氣忽生障碍、船機失其自由、不能進口、昨日八時後幸得投錨於吳淞、該船乘客二百五十六名、裝載貨物六百噸、船客等雖均告無事、然已飽受虛驚、該公司得無線電報後、即速派小輪開往吳淞一帶、始令各船客轉乘、方得脫險云、再據該郵船支店人員云、船機爲電汽發動機、一切皆爲電汽裝置、故在上海不能修理、將來必須往長崎船塢修理云、

外輪因霧觸礁
文匯報云、頃得消息、格萊納毛號郵船、因中途遇霧、在距離上海一百念英里、舟山群島極南之一島附近、誤觸礁石、不能駛行、直至今晨七點、猶有招商局灘滸浙江號行經該處、方知其危險狀況、乃行近其旁、將該船上之搭客七人、救登此船、已於今日安抵上海、據云、該船船首沈下水面、已有七尺之深、船尾則約深三十尋、今自本埠會德豐公司、巳派去撈船一艘、相機救助、按該船爲最新式之郵托船、此次係開同英國者、

捲煙稅檢查問題可望解決
▲捲烟業表示讓步

▲本埠捲烟公會同業大會　本埠捲烟業公會、爲解決會同檢查事、昨日下午二時在甯波路開同業大會、到三百餘人、主席陳良玉報告、謂本會要求省署核准派員會同檢查以防流弊、而重稅收、原係最公道辦法、詎上寶會一再破壞、未成事實、長此遷延、究於稅收有礙、遂取較善辦法、以維公家稅政、請予討論、經衆會議結果、決議辦法如下、㊀組織檢查委員會襄助唐會辦、處理同業檢查事宜、㊁致函總商會、轉請唐會辦在同業檢查員未曾產生以前、施行職權、先自派員若手檢查、但漏稅干罰事宜、通知本會持平處置、免生糾紛、㊂致函兩商會、聲明本會合法組織、㊃通告同業、特會辦準十六日檢查、須一律認眞照貼印花云、

▲特稅局致兩捲烟公會函　上寶區捲煙營業稅征收局、昨致上寶區捲烟同業公會、及上海捲烟同業公會函云、逕啓者、敝局前以顧念商艱、准貴會之請求、洽商檢查問題、幾經磋議、久未解決、以致稅收停頓、阻滯殊多、今奉省令嚴飭、萬難再延、茲定於本月十六日以前、請由貴會推定檢查員人數、會同敝局稽征員檢查、如公會會員所開之店鋪、以利進行、至十六日以後、如仍不能解決、敝局職責所在、惟有以本職權照章辦理、除分函外、相應請貴會查照、即希見復爲盼、

▲上寶捲烟公會臨時會　上寶區烟業公會、昨午二時特開臨時會、到會者一百餘人、公推錢文達爲主席、提議各案如下、(甲)主席報告稅局定期檢查之公函、(乙)主席又報告、昨晚上海公會復向各同業勸蓋志願書、與煙業商會議對付、當由會員張鴻沉起立、謂在本月十日前、兩商會長切囑、總即日起、兩公會不得再向同業蓋章、即經上海公會陳良玉沈[illegible]部人等當面道議、曾幾何時、該會遽違前約、勸同業簽蓋志願書、殊不可解云云、公決(甲)捲稅局兩催推定檢查員、應根據本月五日本公會、代表陳恩祖等、在總商會與方會長上海公會代表當衆解決辦法、兩會推十八人、會同稅局稽查員出發檢查、[illegible]往稅局會同辦理、主席即付表決、全體通過、(乙)案上海公會、勸莫測、便翻前議、自甘隕失、社會信用、本會應暫置弗理、議決通過、遂即散會、

常廠開鑄銅元之禁阻聲
▲銅元充斥兌價日增

▲呼籲禁阻以重民生

本埠銅元充斥、兌價日增、日來已至一千九百餘文、影響所及、日用物價、飛漲增高、一般中產以下市民、受害匪淺、查民國十年、滬上銅元兌價曾至每元一千五百餘文、當由總商會出面電致政府力爭、迫令湘鄂皖甯各廠停止鑄造、嗣以秘密運入、禁令難行、先後仍增至千六百七八十文、致一再發生拒用風潮、至十一年五月、乃有總商會銀行公會錢業公會聯合會議決三項辦法、呈請當道核准、近來銅元兌價驟增、民生已備感苦痛、乃消息傳來、南京造幣廠復有從五月起開鑄雙銅元之說、如果實行、市面將益見紛擾、而生活暴漲、尤恐發生社會變端、據聞本埠總商會有鑒於此、已呈請蘇省當局、切實禁阻、以重民生云、

上寶區捲烟稅証
上寶區捲烟營業徵收局、將各烟公司所製各種捲菸牌名(計二百數十種)裝式價格稅率、應貼憑証枚數、分別列表、業已派員分發至各捲烟商號、着令遵章粘貼憑証、惟捲菸牽稅、係照値抽收百分之二十、且捲菸種類繁多、售價尤極參差不一、有分裝數種容器同爲一種者、黏用憑證、欲其求恰合稅率、須備製各種印證、查此項憑證、現已印成十種、分爲二釐四釐六釐八釐一分二分三分四分五分一角等、該表所列各種捲菸、係曾經運入本省及現在市上普通行銷者、均已列入、或有遺漏以及輸入新樣名色者、均應隨時調查補列公布、又據所列捲菸售價時有變更者、每年定於十月後着手調查改編、儘年內編就頒布云、

商輪要聞
法國火輪公司、日接得巴黎來電、該公司所定造之二萬四千噸級特等大郵船第與德奇南號 D' Artagnan 係與安爾米司及亞刀斯號 P. P. A. Aramis and Athos 爲同級姊妹船、此三輪專定爲中法郵船之頭等輪、今者先在法國巴第司廠造成者、爲第與德奇南號、於四月二十三號、業經舉行下水典禮、此船之客位、僅特別頭等室計有四百五十間、大約在三個月內、客位可以布置好、使即派來中國行駛、該船實行之後、在中法線內、爲空前之大郵輪矣、年內三新輪均可以至申也、

美輪維多利亞者、由北美古倫比亞河來申、船內載有大宗木材、第一次來上海、昨日已到上海、當即駛入上海、滿載美木三百數十萬尺來申云、

太平洋公司之惠倫遜輪、昨發來電云、四月二十九日、已由香港開出、此輪今日到橫濱出口、二十一日抵滬、而林肯總統號由五月十三號起、開回美國後、以後可回復十四天一輪制、因麥夫特總統輪、可由七月八號[illegible]、

[illegible]大阪公司之亞爾嗎九、已修好、現由今天赴香港矣、此輪已遲至十天班次也、

俄人開槍自殺
[illegible]十六號門牌之俄國人阿立山、不知因何於前日上午十時許、在房間內用手鎗自戕、當經房東俄婦阿立卜羅鬪聲、即令其夫上樓窺視、見該俄人已僵臥於地、頭額流血不止、即投哈爾濱捕房報告、派探前往查得槍彈係由太陽穴射入、致死、並檢得實彈手槍一支、彈殼一粒、及鈔票現洋等物、遂將屍舁入驗屍所、於昨午刻報請公共公廨陸襄讞與俄員儀君檢驗之下、升座公位、即據捕房傳同見証人等到案、與死者同居一室、前曾對我言過、從未見証、俄人廉定還斯供稱、彼乃厭世主義、但未言伊定須自殺、手槍置至前晚始見死者取出、惟不知何來、昨早有另一俄人來詩請死者出去、我亦出外、祇有死者一人在房內、不知因何自殺云云、繼由俄人斯克來東證稱、亦與死者同居、如何自殺、不得而知、又由俄婦阿立卜羅証明死者一人在房內、用手鎗自擊身死情形、中西官核供、判曰、驗得死者委係生前用手槍自擊身死、候俄僑事務局領屍棺殮、所有死者遺留物件、送交俄僑事務局收留、手鎗沒收、並着捕房查明銷售手鎗之人、俟案訊核、

滬拐匪在廈破獲
▲杜錫珪之來電

杜錫珪昨自廈門來電云、上海警察廳婦孺救濟會各報館均鑒、太古公司順州輪船由申開行、於本月十一日晚抵廈之時、經船上查出拐犯陳遠甫朱錦陶姚金生姚氏四名、拐有六齡四齡男女各一名、據供一係閘北長安路仁祥里十九號拉洋車洪老二、一係四馬路清和坊三弄口皮匠王啓超等轉拐前來、運廈販賣等語、適入遁乘該輪、聞此情形、即商該船主將拐犯男女一併引渡、除將該拐犯四名押解廈門警察廳訊辦、並將該船買辦佐顯州由粵回申之日、專派妥人將男女二名逕交婦孺救濟會查明轉交各該家屬具領外、特電不聞、杜錫珪支、印

湘趙派袁華選（來滬）
▲解釋修改省憲問題

旅滬主張聯省自治分子、前因湘趙來電、對於修改省憲、頗表示非常有翻抗之態、頗爲不滿、曾致電詰責、現悉趙接到後、已派袁華選代表來滬、解釋一切、聞袁業於前日到滬、即擬赴閘向各方面接洽、惟聞袁對於修改省憲一層、言語仍極支吾云、

英使館商務參贊（回國）
▲今日由滬啓程

駐京英使館商務參贊福克斯氏偕妻、日前來滬、今日搭乘法國郵船派德洛克號回國、昨晚業巳上船云、

美大將來華遊歷
大陸報云、美國陸軍省菲列賓部之司令本迪氏大將、已於上星期六夜抵滬、大約有多日逗擱、以便遊歷各處、

巴領事請假回國
駐滬巴西領事彙墨士哥領事賁德斯君、向該國政府請准給假六個月回國、所有兩署職務由黃浦灘六號芬德蘭君代理、昨特函達江蘇許特派交涉員查照、

英艦之往來
英國派駐遠東巡洋兵艦巴德麥爾特號、由香港開來、下禮拜六可以開至上海、海軍提督之駐港者梨威森氏、即乘此同來本埠、氏須往崇古旅行也、英國巡洋艦狄西班號與潛水艇一艘、昨已開出、係遄赴本國矣、

報關行全體大會
南北市報關公所、於昨在蓬萊路公所開全體大會、到會同業一百餘人、當由業董石芝坤宣布開會宗旨、繼謂今日之會、係關於水利協會籌措吳淞江疏浚經費、暨籌備商團支部事宜、請各同業予以充分之贊助、即經各同業互相討論之下、對於浚淞捐款、咸皆承認、至於籌備商團支部、尤爲踴躍、衆主積極進行、以達衛商目的、

各省籌設縣道局（內部）
全國各省區道路、多未切實籌備進行、對於自治實業等、諸多妨礙、特呈請內務部、催咨各省區一律籌設縣道局、內務部已經通行各省、催促辦理、並函復道路協會、略云、准貴會呈請各省道路、多因時局停頓、或延擱置、殊與路政前途有礙、請分咨各省、轉令所屬各縣、一律籌設縣道局、以謀地方自治、振興實業等因、查省縣各道、關係地方交通、至爲重要、本部業經通行各省區、將所有籌備省道縣道、及已否設局與辦各情形、詳細報部、以憑辦理、相應函覆貴會查照云、

省自治法籌備員（推選）
江蘇省自治法會議組織法籌備會、昨接靖江縣商會函開、函屬敝會推定籌備員一人到會、茲敝會推定張君援爲籌備員、即希查照、又接[illegible]縣教育會函開、前准大函、敝會推定代表、當於四月二十日開本會職員會、當場公推[illegible]爲代表、並函達、此後貴會遇有開會日期、希隨時通知、以便接洽云云、

漁業電請保護
旅滬奉化漁業協會因漁民遇盜搶劫傷命、昨特電請江浙當道迅派師船隊保護云、(銜略)近爲引頭門外洋面盜匪充斥、上月陷日、敝郵漁民王阿如、出海捕魚、船經照附近、即被盜搶劫、阿如傷重斃命、除報請就地官廳勘驗外、即請釣座飭外海廳、加撥師船、隨時梭巡、以免漁民視爲畏途、無任禱切、(下略)

又旅滬甬紳李徵五等、近因江浙交界洋面、海氛不靖、所有擄人勒贖等情事發生、際此漁訊正旺之間、尤宜慎重辦理、特由漁業公會等發起王漁船集中之岠山岱山兩處、設立駐岱義和漁業公所、及駐岠棲鳳公所、均聘莊莘墅爲理事、主持一切、深恐當地官廳或有誤會、特由李君致函甯台鎮守使請其轉飭所屬、妥爲保護、原函從略、

基督教協進會開會
▲到會百餘人

昨日全國基督教協進會假座崑山路景林堂召集第二屆年會、該堂係新蓋三層大樓、會堂寬廣、四面懸掛萬國旗、會員中西百餘人、按編成號、按號列席、上午九點鐘開會、國際親善、工業改造、家庭、鄉村、拒毒、退修、布道等委員、分組聚會、討論各該委員、對於本屆年會應有的報告、及提出建議案手續等、十二時、各委員先後散會、下午兩點年會開幕、首由該會副會長巴慕德先生主席、巴君係山東齊魯大學校長、報告開會辭略謂正會長余日章博士、因病赴美修養、未克到會甚爲抱憾、目下本會第二屆年會正式開會、我人每念及責任之重大、個人力量之薄弱、莫不戰戰兢兢、要當通力合作、共策前進、務使全國教會事業、日進一日云云、繼由尹慈謀牧師講演本會會員之責任、次由全紹武演講該會對國內教會之責任、演說會畢、中西各會員自由發表意見、交換年來之經驗、時至四點一刻、茶敘休息半點鐘、會員繼續發言、晚間上海西教士聯合會、在四川路天安堂歡迎赴會會員云、

中學畢業之調查（各校）
上海縣知事公署、昨日訓令教育局文云、案奉江蘇教育廳訓令內開、案查前奉省長訓令內開、案准教育部以專門以上各學校招收新生、所有畢業証書、應由廳蓋印、嗣後遇有公私立中等學校發給畢業証書者、須呈由各省教廳查驗加蓋廳印、從前公私立中等學校畢業生、有志投考專門以上各校、亦應將證書先期呈送本省教育廳補蓋印信、合飭遵照通行知照等因、奉經飭知、並以本省私立中等學校之畢業證書、本廳蓋印、向以呈准備案者爲限、其未備案者以無從悉其內容、概不蓋印、現在既奉部令、規定未經立案之私立中等學校、其畢業證書、如果不予蓋印、恐阻畢業生升學之途、擬予蓋印、又於手續不合、究應如何辦理、即經案諮詢省教育行政委員會、函請奉省令、准江蘇教育行政委員會函開、敝會此次准教育廳提出諮詢、奉部令公私立中學校畢業證書、應呈廳查驗蓋印一案、當經議有辦法、一致通過、並依據簡則第十一條之規定、將此項議決案、另紙錄送、即希察照核辦等因、准此、除函復外、合行抄發議決案、令仰該廳長查照辦理此令等因、並准江蘇省教育行政委員會函送議決辦法到廳、當經本廳擬定調查表式、暨成績標準、呈復省長核示、一面並派省視學切實調查在案、現距各校畢業之期甚近、此項調查、無論如何、儘五月中辦理完竣、俾可不誤各校學生升學之路、除通令外、合將議決案暨調查表成績標準等件、一併印發、令仰該知事轉發縣屬私立及教會立各中等學校、一體查照表式、迅行填送、於五月內、由縣轉報本廳、逾限無效、各該校之畢業證書驗印與否、亦繫此調查表定之、切勿有誤、此令、計發議決案調查表式附說明暨成績標準各一分等因、奉此、合抄附件令仰該局長抄印轉發私立暨教會立各中等學校、一體查照表式、迅行填送、勿誤限期、公要、此令、

中日繪畫展覽會
▲定期開幕

中日兩國畫家、爲提倡文化溝通藝術起見、上月在北京舉行中日繪畫第三屆展覽會、頗極一時之盛、茲復於五月十七日起、至十九日止、(即舊曆本月十四日至十六日)在本埠愛而近路紗業公所、爲會場、開會三日、歡迎參觀、不收門資、聞其中陳列中日畫、不下四五百件、洵爲藝苑巨觀云、

閩軍強拉婦女充伕之呼籲
▲旅滬泉永會館致福建同鄉會函

旅滬泉永會館、因此次討逆軍興、抓拉婦女充當挑夫、爲體卹婦女起見、特致函旅滬福建同鄉會、請電省當局、或當地高級軍官嚴行禁止、以維人道、而崇國體、函云、敬啟者、此次討逆軍興、抓拉婦女挑夫、於是軍隊由泉州至漳州、多有婦女百餘人、隨軍挑担、萬分苦痛、既到漳州、又到南靖、尙爲閩閩一宣、並赴前敵、敝會爲同鄉親誼計、並爲救護婦女計、多方營救、駐漳外國教師、亦以慈善爲懷、出爲設法、幸於四月念七日、送到敝會者、計有四十七名、由敝會撥資、護送回泉、如獲更生、至於勇伕、由敝會遣送回里、每以數十數百計、惟念婦女充伕、從前所無、該女伕自十七歲至六十歲、其中有念餘人、寡婦甘願、偏者、奉翁姑、鞠子女、於清明節到購買物、不幸遭此慘劫、途行困乏之久、數百里之遙、求死不得、適是臨行之際、及至息肩之時、得以餐登一哭、聞其途跋涉、男伕尚多死亡、況乎弱婦女、其中之苦、可知[illegible]此風一長、則不堪設想[illegible]貴會維護社會、名聞全國、當能爲該請命、造福桑鄉、伏乞設法救[illegible]挑夫之運動、致新予以援助、或電省當局、或電請當地高級軍官、嚴禁抓拉婦女爲挑夫、以維人道、而崇國體、不勝感激之至、南此敬請公安、旅滬福建同鄉會、接此函後、即擬拍電質問孫督理云、

宜樂里案今日開審

▲總代表呈督長文　▲交署復商總會函

宜樂里房客被控案、公廨訂今日下午二時開訊、總代表昨具呈督長、許交涉員復商總聯會謂與主權無礙、茲將昨日消息、分誌於次、

▲總代表呈督軍省長文　房客總代表余星北、昨具呈督軍省長交涉使一文云、爲洋奴辱國、憑藉外勢、蹂躪法權、草菅人命、泣求迅予飭屬密拘、窮治其罪、以伸法威、而維主權事、竊民等因與業主鄭伯昭、經租陶讓卿爲加租不遂、藉詞翻造涉訟、在上海地方審判廳有案、本應靜候法律解決、奈鄭陶二人、始於憑藉外勢、架一毫不相干之英人白蘭特、出面冒產、既朦稟滬北工巡捐局、領得翻造執照、復搶去寶山縣違法動工之布告、更胆敢嗾使其惡黨工頭王高生管理鄭日成等、逐日來里聲言放火斷水、以相威嚇、自起訴以後、縱受訴訟拘束、暫時之依法保障、而實則無日不戰慄可危、如處駭浪之中、凡此種種、均係實在、鈞座儘可派員密查、荷有虛語、願甘反坐、綜之此三天以內、毀屋另建、竹色四圍、水源既斷、電燈又熄、被毆受傷之呻吟、老弱婦孺之悲泣、屋未出而壁先倒、人既傷而家又毁、從來慘劇、惟此爲最、奇有人心、寧有此事、況挾外勢以相蹂、等人命若草菅、辱國體以無稽、置官署於何地、人道國法、蕩焉無存、商業學校、被破殆盡、罪大惡極、莫此爲甚、更可痛者、逍遙於租界、勢難拘提、含此莫大之怨、成爲無告之民、遂致法律失效、不能保障於平民、洎至弱肉強食、外勢侵入於內地、國家主權人民生命、危險又何堪設想、爲此迫不得已泣求鈞座一面訓令許交涉員向英領署嚴重抗議、以維國體而衛主權、一面訓令警廳速行密拘鄭等要犯五人、以懲奸暴、而衛良民、臨稟涕泣、不勝感德之至、謹呈、

▲公廨今日下午訂訊　馮明權昨接禮明律師準確知照、明日（即本日星期三）下午二時、（昨載上午誤傳）公廨開庭、馮氏決假出到廨候訊、聲明誤云云、

▲交署復商總聯會函　宜樂里案、前由各路商界總聯合會推派代表赴交涉署面陳各項、昨交涉使復該會一函云、逕復者、宜樂里一案、前展大函、並承公推袁郇南君來謁、均經聆悉、查築笆一節、詢之滬北工巡捐局云、後門必不任阻塞、局存圖樣可憑、並曾與該業主公司說明、人行道路亦由局中砌築、一誘捕馮明權一節、已函領團提出抗議、並派本署法律顧問斐斯律師、於公堂覆審時、到庭聲明、知關雅念、特以奉復、再閘北及中央九路暨天潼福德兩路等各商界聯合會、均據函請交涉前來、並希分轉致爲荷云云、

中法校長之易人

中法國立工業專門學校（即前之中法通惠工商學校）自前年秋季以要求改組校務、發生風潮、牽及中法校長去留問題、致被法校長梅朋關散、北京政府無法解決、迄未恢復原狀、法政府鑒於學生與校長不能兩立、乃於兩月前將梅氏更換、以圖挽救、但素爲全體學生所反對之教務胡文耀氏、仍據代理校長之席、故學生終不肯返校、校中仍僅有新舊學生九十餘人、尚不及原有學生三分之一、正式校長無人、校務不振、張國淦長教部後、以法政府既自動撤去法校長、遂毅然將代理年餘校務之胡文耀氏撤任、另委教部僉事前留法學生監督朱炎氏來長該校、在未發表朱氏以先、校中已有所聞、法教職員與中校長無何關係、自無可否之論、惟一般華教職員頗有持反對態度者、故朱校長命令雖下、猶在觀望、未遽然到校接事、在校學生牢爲解散、後所新招、入校未久、未悉全部內容、無何主見、舊生則全體一致反對胡氏、而希望速派新校長者、極盼朱氏早日來校、改革一切、至校外三百學生、或已改入他校、或未入校、然對於母校仍極關心、雖散處四方、而素有中法通惠被迫出校同學會之組織、以期達到最初改組校務之目的、此時莫不希望朱氏早日來校、該會上海總會將於日內召集全體留滬同學、開會討論、將有所表示、並促朱校長從速到校云云、

檢定教員之預備

上海縣沈知事致教育局訓令云、案奉江蘇教育廳第一二二五號訓令內開、案查本省第七屆小學教員試驗檢定、定於本年各校署假期內、分路舉行、業經令行該知事知照、並飭將應受試驗教員姓名、暨未經呈請檢定各教員清表、統限於五月三十一日以前、分別呈報在案、現距限期尚未即屆、但關於試驗檢定之手續極繁、斷非短促時間所能趕辦、該縣應受試驗之教員、暨未經呈請檢定之教員、應由該知事按名傳知、督令迅速具報、一面應將請受試驗之教員姓名、提前開單送廳、以憑預備試卷、事關檢定要政、切勿遲誤、仰即遵照此令等因、奉此、合行令仰、該局長即便遵照前令、迅速報候核轉、切勿遲誤此令、

春江別墅令查復

引翔鄉春江別墅、前被唐久甫周樹揚等、以房屋花園租給洋人喪權滋事等項、呈控淞滬護軍使署、令飭警廳封閉停業、玆該商民許文斌以唐周所控、並非事實、並將該別墅改組球場等情、呈准何使、訓令淞滬警察廳、暨滬北工巡捐局查照、業由許局長飭擬具取締球場規則、函徵警廳意見、以便飭遵、（訓令原文云）頃據商民許文斌呈稱、竊奉警廳傳知轉奉鈞署訓令、以據唐久甫周樹揚等呈控商引翔鄉經董王銓邀、以房屋花園租給洋人、夜設餐館、喪權滋事等情、令飭封閉停業等情、伏查本鄉春江路浦灘開設春江別墅餐館、始於民國十年之夏、係由商民發起、原以該處路政雖興、而戶口稀少、荒涼如故、苟不設法提倡、市面何由振興、爰集資本組織公司、先從餐館入手、俟有成效、逐漸擴充、俾數年間冀達繁盛之目的、當依正式手續、向警廳領照、並經呈由滬北工巡捐房汪前局長面陳鈞座、王前經董以此舉係謀地方樂利、亦爲職責有關、事經官廳允准、自當樂爲贊助、故曾賀少許、藉表提倡之忱、實非王經董主持其事也、自是每年營業大都自夏徂秋、凡遇星期或溽暑薰蒸之日、罔不乏中西人士聯袂偕來、但俱以消暑納涼娛樂身心爲主、從未滋肇事端、原呈所指花園、係爲屬地方人士紀念前軍使盧督辦政績而設、表彰去思、追憶前勳、何等鄭重、豈肯輕易與人、該原告不明底蘊、竟誣爲租給洋人、喪失主權之罪狀、且查該處附近、並無唐久甫周樹揚其人、顯有不懷王前經董者流、深知鈞座眷念地方維持風化、不遺餘力、乃故作危詞聳聽之舉、藉快其私、爲迫瀝情呈請、伏乞鈞使察核、俯念此種公共娛樂場所、東西各國均不在封禁之例、恩准令飭警廳弛禁、以便改組球場、俾關旁平等情、據此、除批呈悉、該商民所請以春江別墅餐館改組球場、果能遵章營業、自可照准、候訓令淞滬警察廳暨閘北工巡捐局查明復奪可也、仰即知照此批、牌示並分令外、合行令仰該廳長即便遵照查復此令、

美術展覽會開幕

▲日期十三日至十六日　▲參觀券每人五角　▲內有名畫家五十餘人之作品

科學藝術會所發起之萬國美術展覽會、於昨日上午、行開幕禮、會場假字林西報二層樓、主席爲上海市政廳長司時霞韋生氏、各國領事及名人之到會參觀者、一百餘人、門首及會場內所有鮮花、係由萬國花園所贈、陳列之作品、分油畫、由廿特士（譯音）主任、水彩畫、畢活夫人主任、畢炭畫、雕刻品、倘有五十餘名人之作品等、約共六百餘件、開會期自今日起至十六日爲止、共展覽三天、前往參觀者、須納洋五角、時間自上午十一時起至六時、聞美術學校生之前往參觀者、祇須持一該校名片、以資優待云、

女子銀行將開幕

▲今日舉行創立會

歐彬夫人嚴順貞女士等發起之上海女子商業銀行、籌備已歷半年、股欵完全收足、南京路直隸路轉角之新屋、亦已修理竣事、現定於本月二十一日正式開幕、令（十四）日下午四時、將開創立會選舉董事及經理等、玆錄其通告如下、敬啓者、女子銀行準於陽歷五月十四號下午四時、在本銀行樓上開創立會、屆時務祈台駕蒞止爲荷、並希隨帶臨時收據一紙、以憑入會、專此祇請日祺、女子銀行籌備處謹啓、

同鄉會落成紀念

▲明日舉行

甯波同鄉會、定本月十五日午後一時舉行新會所落成三週紀念慶祝典禮、預定秩序如下、㈠一時至二時行慶祝禮、㈡二時至六時本會各公學學生表演學藝、㈢六時至八時來賓各奏絕藝、㈣八時至十時長片影戲（泰山俠）昨已發出請柬通知各會員云、

蠶桑會訂期開會

中國合衆蠶桑改良總會、每屆內地新繭上市之前、例須公開大會、報告江浙各育蠶分場令屆育蠶成績、茲聞沈驪芳會長以法會長麥地君、因事離滬、現已訂於本月十五日開董幹二事會議、請派赴江浙兩省視察育蠶分場之丁馬二董事出席報告一切云、

糧食會平價售米

本埠市米價格、近日復形漲、貧苦市民、實不堪其累、浙江路清和坊、淞滬糧食維持會、自去冬平價出售食米後、成績頗佳、外間雖因近日天雨連綿、米源稍鈍、日漸昇漲、而該會仍照原定價格、特號每石十元、頭號每石九元、平價出售、將濟目前之急、聞各貧戶之前往購買者、日必數十起之多云、

押犯上訴案解蘇

上訴案犯王小大頭、陳海林、葉春福等、在蘇州高等廳及司法部等、稟控上海地方廳看守所虐待案犯、各情迭詳前報、茲悉王陳葉及張其發王金生吳玉清等六犯、在高等廳上訴案、不日開庭審理、故行文廳檢察廳、飭將六犯再行解蘇、昨晨車檢察長、派警將王小大頭等六犯、乘火車押解蘇州、臨行時車廳長見該犯等雙手俱受左所丁長等

湯節之刑期候批

女子席上珍自縊案內之被告湯節之、自經地檢廳判處徒刑三年後、又因過激嫌疑、提解淞滬護軍使署訊押至今、將屆兩年、伊妻湯焦氏、以湯節之雖犯詐欺取財、而在押有年、頗知悔悟、特於日前泣求上海廣肇公所、代爲據情、狀請上海地方檢察廳援案呈請減免、當經車廳長諭候批示辦理、

擄人勒贖案昨聞

引翔港附近殷家巷匪黨殷秀泉、糾衆將趙江祥擄去、藏匿勒贖洋元、經趙妻趙王氏投淞滬警廳、呈請救護、經五區四分署長等、將殷秀泉拿獲訊押、候緝羽黨各情、已誌前報、茲悉此案該分署於前日備文派警將殷申送警廳、陸廳長飭發司法科提案研訊、供多狡展、判令收押、一面令飭各探警偵緝逸犯、務獲解究、不謂趙江祥忽於昨午自投警廳呈稱、夏歷四月初六、在途遇殷秀泉鄒章也張老大唐永福周大阿福等二三十人、將民氣入小茶肆內索詐洋數百元不遂、即將民拘到虹鎮直東虹橋地方、禁閉唐永福家空屋之內、由殷秀泉爲首喝令邢章也周大等、將民雙手反縛、推入黑暗屋內、又派周大等多人、輪流看守、詎該屋中尚有一雙手反綁之鄉人、據彼云、在此關禁三天矣、次日即有人備欵千餘元贖去、民人即於今晨乘隙逃出、先投該管署陳明、諭令來廳控究、當經廳諭候司法科提同在押殷秀泉訊明辦理、一面屬緝黨來案併辦、

學校消息

▲美術專校　上海美術專門學校西洋畫科師範科高年級學生二百數十餘人、前日分隊先後赴寧春季旅行寫生、業經三星期、歸滬、西洋畫科、於前日十二日下午三時乘車回滬、師範部高等師範科初級師範科於昨日下午搭坐火車返校、聞此次旅寧寫生成績極多、不日將商借江蘇省教育會三樓舉行旅寧繪畫展覽會、一俟商洽妥當、即須刊印請柬、邀請各界人士蒞會參觀云、

▲商業公學　中國商業公學附設平民學校、學生已達百餘名、於前日下午二時、舉行始業式、首由校長訓話、次來賓演說、並有該校學生之京曲雙簧以助興趣、

▲振華學校　北四川路振華英華學校校友會、籌備多日、現在同學紛紛加入、人數已逾一百餘、擬於此星期日、（十八日）在校內開成立會云、

▲民國公學　新閘路西新康里民國公學、近組織夜校部、分中民科、國語科、英文商業科、國語科、婦女補習科、平民科等、並添請朱鵬霄君爲夜校部教務主任、杜伯鈞君爲商業常識教員、

何長生命案驗明

浦東白蓮涇附近何長生、遭姚晉生索詐不遂、開槍擊傷、醫治無效而死、屍子何耀根、將屍抬在何和全家、由二十四保十四圖地保報廳請驗在案、昨午地檢廳委派許檢察官等下鄉驗明何長生腰部兩肋一帶、委係鎗傷致斃、判令尸子從速棺殮、不准滋擾、取具切結備考、其在逃之姚晉生、候派警嚴緝務獲解究、

盜犯暫緩解甬

浙江奉化縣越獄之盜犯竺富良、即竺全金、及迭犯搶劫巨案之竺阿才陳寶堂等三名、業經淞滬警察廳探員緝獲、解經鄞隊長訊據該三犯供認迭次劫掠本城塌水橋康達家及烏鎮路大仁堂煙店等不諱、特送司法科訊辦在案、茲爲寧波警察廳偵緝隊偵探隊長訪聞、以該犯竺富良爲浙江奉化縣逃犯、並有拒捕槍傷偵探等案、而竺阿才陳寶堂及在逃之竺英等、亦係浙省慶犯搶劫各案之巨盜、現既緝獲、自應商請提回浙江甯波、以便歸案研訊懲辦、爰於前日特派偵探二名、持文來滬、投遞淞滬警察廳、請爲准將竺富良等解甬研究等因、陸廳長以該盜犯等在滬上犯案纍纍、現正分別研訊間、且滙山捕房亦以該犯等因在租界地方犯有搶劫重案、亦須提往捕房訊辦、以致刻下萬難解送甯波研訊、一俟本埠華租界案結、再行解甬歸案究懲、昨已函復甯波警廳查照矣、

職工青年會之發起

有將之英徐以維蘇逸濤章步成等二十餘人、現集合同志、組織職工青年會、以聯絡感情、交換知識、養成高尚品性服務社會人羣爲宗旨、一刻正積極籌備、加入者已有工商學界一百餘人、暫設籌備處於閘北寶山路井順里、一俟籌備就緒、即行正式成立云、

吳淞路昨晨火警

吳淞路六號門牌陳鴻泰外國菜棧行、于昨晨黎明五時許、不戒於火、計焚機灶披屋一間、經捕房派探詳查起火緣由、察候核奪、

訂購輪船之糾葛

慶泰號主程賢鵬、被英商寶恩在公共公廨控訂購愛登輪落夫號輪船、延不履行契約、請追船價英金一萬二千磅一案、由廨傳訊、因被告無從傳達、業經登報傳達、昨由關讞員會同英副領事升座會訊、據原告代表高露恩律師上堂陳述案情、並向寶恩詰據供稱、被告於前年在香港向我訂購愛登輪落夫號商輪一艘、當時由華特何特介紹、議定船價、訂立正式契約、我遂將全班船員火夫、一律辭歇、詎被告遣背契約、不付船價、至六月二十號七月一日、函催履行契約、乃被告答復無力交價、致我不得已於前年十月二十號、在公堂提起控訴、猶我對於此事受及種種損失、請追等詞、被告程賢鵬亦延甘維露律師到堂代辯、並向寶恩逐一駁詰、判候展期續訊、

水爐同業之會議

城廂內外閘北水爐同業、昨午後二時許、在邑廟桂花廳樓上開臨時討論維持生計會、公推王某主席、略謂近見滬上各日報登載上海縣公署與淞滬警察廳會銜布告、禁止水爐業設撲賣茶、恐藏匿匪類、發生盜案、故出示佈告等因、但同業中因生計問題、其中且有四鄉與本城同業之分別、況四鄉同業對於滬上水爐上行、並不入行、所以此項佈告、實難遵從、故同業中各路代表、要求本業領袖杭國治、速開大會、爲救濟辦法、但杭國治聲謂日報雖登佈告、而本公所尚未奉到官廳訓令、所以請同業勿驚、暫俟後命、希望同業中自今日始、晚上及早收市、而後具呈官廳、陳請收回成命可也云云、

陳功記追欵案展訊

陳功記前投法公堂、控曹德記不理担保盛根林抵押欠欵、求追後、前判着曹照據賠欵外、所有利息、按照六厘計算在案、現今原告因利息問題、仍請博勒律師代表、請求覆訊、中西官於昨日傳訊、先由原告律師稱、曹德記前代盛根林擔保時、曾明保利息、乃載明二分起息、惟贖保息、現今本洋雖經返還、惟十個月、計洋五百餘元、前蒙查上判令六厘核算、實情相差懸殊、契據上既係書明二分起息、被告理應照據履行、担負完全責任、求請訊追、詰之曹德記供、盛根林前向原告借欵時、祇托商人担保乙年、逾期不涉、現今商人除賠還本洋外、又付利息三百六十元、有原告收條可證云云、原告陳功記稱、當時雖係說明担保乙年、嗣因到期不贖、故此仍歸被告繼續負責等語、中西官判展期再核、

動手行凶分別押罰

天津人王留清、於日前在大世界與劉漢民因爭看戲起釁、王動手行兇、將劉毆打、當由捕將王及郭兒之王華亭周啓忠三人、拘入捕房、昨解公堂、訊判王留清押七天、期滿永遠逐出租界、王馬兩人、各罰洋五元、

亞林臭水之新市

五洲製藥廠所出亞林臭水、品質純淨、氣味濃厚、殺菌消毒之力、勝於舶來品、去年夏季銷行盛旺、今屆夏令初交、閩粵各埠及南洋羣島來定購者、陸續不絕、廠中日夜製造、大有應接不暇之勢云、

誑報私禁婦人判罰

婦人單賀氏、日前投法捕房報稱、婦人親戚廖高氏、被同鄉人張立齋、誘至平安旅館某號房間內、私行禁拘、求請提究等語、當由捕頭偽探前往將張與高氏帶入捕房、查得單氏之夫與高氏之夫、均在外埠爲翻戲度日、此案被告張立齋並未將高氏私禁、實係謊報請核、繼由單賀氏供稱、丈夫在廣東充當諮議官、張立齋私禁、故此控告捕房、請由其夫廖子雲托商人伴途同籍之張立齋供、河南人、廖高氏實禁、廖子雲現在何處、不得而知、故此暫居平安旅館、不敢私等語、問之高氏供詞相同、中西官判以賀氏不應謊報、罰洋五十元充公外、再着交保、張與高氏開釋、

拐案兩起

仕租界馬霍路之廣東人藍月如、前日偕子招棣、扭婦藍江氏、媳李氏至四區、控稱前憑媒妁、聘李氏（係江氏之外甥女）爲媳、童養在家、尚未完姻、上月十八、被江氏拐匿沿下漢中路、欲圖變賣請究、劉署長質訊一過、判解司法科核辦、

棠販徐大同、泰縣人、住胡家木橋、前日偕其妻張氏、扭同王福臣、至五區三分所、控稱去年七月、娶王妹爲室、當出禮金洋六十元、近據妻自述、母家實姓張、自幼已許字某姓、被王拐逃來滬、先賣在花烟間、因不願爲娼、故伊認兄妹、轉嫁與氏、第該氏既有夫家、恐日後難免被累、請求察核、孟警官質訊辯稱、詐奉葉科員判移地檢廳核辦、

擅殮婦人解科核辦

南京人薛明昭、前日扭開禮干作之同鄉陳吉山至四區控稱、民之第四女、名息息、於歸蔡姓、夫故四年、立志守節、陡因陸續嗣借去金鐲一副、及當欵銀洋、迭代借之洋百五十元、共計千元之譜、屢次向討、圖賴不還、初八日民女因遭陳辱、當場吞食鴉片、陳見肇禍、送往某醫院療治無效而死、陳竟於不通知民女夫屬、擅自備棺、草草收殮、將柩寄放南京會館、事爲民之長女將薛氏次女丁薛氏、三女朱薛氏等聞悉、趕往會館、見陳正在指揮扛夫、安放棺柩、故將陳扭案請究、劉署長質訊之下、判解司法科核辦、

遊民債券揭籤記

遊民工廠基金還本債券、昨日在江灣開籤、計開出一等三九五五四號、紹興全號、二等三八二七六號、本埠大發祥、三等○八二九○號、杭州義成、四等三○九八七號、漢口大達、五等一七三二八號、漢口大達、

電車賣票人毆乘客

前夜（十二日）八點鐘、公共租界六路開路電車、由老靶子路開至滬寧火車站時、拖車中有一像似翁徒之少年乘客、向該車賣票人第二六八號管問賣票情形、被該賣票人用拳足毆擊、致鼻受傷流血、當有曹仲濤劉更生兩君致函電車公司、請對該賣票人予以相當之制裁云、

緝南匯贓盜

淞滬警廳、前日接准南滙縣馬知事來函、以周浦鎮龍章綢緞莊、於上月杪被盜侵入內室、刦去銀洋綢緞等貨價值甚巨、迄今賊盜未獲、現據事主呈報、願出賞格、如能弋獲是案贓盜者、准以五百元給賞、請爲通緝等情、理合函請通緝等因、玆由陸廳長已分令所屬、一體查緝矣、

貨船沉沒請打撈

本埠南公益碼頭行、於前晚十二時、雇倪松林之駁船、裝載洋圓洋板三百四十擔、又洋紙五件、由浦東陸家嘴啞子碼頭駁運、駛赴爛泥渡鴻升碼頭轉卸升安輪船出口、乃是晚潮水湧急、舟子撐持不住、以致全船覆沒、損失頗鉅、昨由該行具函水巡捕房、報告失事情形、請捕頭諭令設法打撈沉物、以清水道、

陳耀熙服毒身死

皖人陳耀熙年約三旬、前晚服毒倒臥于北山西路兆元坊弄內、經人報捕、派探往將陳車送同仁醫院、因不及醫治斃命、由院通知捕房、將尸舁送兆文倫路驗屍所、在無屍屬、即衛地保報堂給棺收殮、發檀暫厝、候屍屬認領、

茶葉店內倒斃男屍

西門外斜橋衛永發泰茶葉店、係吳雙年所開、昨日上午、有約二四十歲、身穿花緞綿袍、綠春綢褲、直貢呢小帽、足穿皮鞋、突至該店、甫在店堂坐定、不一刻即倒地氣絕而死、事爲崗警查悉、報告二區警署、令飭廿五保十三圖地保投報上海地檢廳、請爲相驗、

男女兩孩候領

警察廳今收有男孩一口、名王海根、身着黑地白條布單衫、白洋布褲、黑白線襪、條子布鞋、又收有女孩一口、名楊大毛、頭上紅繩小辮兩條、身着藍地白花布褂褲、赤脚青布鞋、供稱家住鞋子店樓上、現皆留養新普育堂、候屬認領、

公共公廨訊案彙錄

昨日公共公廨民事早堂第四公堂、由俞襄讞與英馬副領事會訊、㈠共中錢莊控許幼卿欠欵案、堂諭准公示報章十四天傳達、㈠徐聚良控吳惕記顧問天等担保欠欵案、堂諭改期着補具修正訴狀、提前排審、㈠婦人葉六寶控巳折姘夫李幹臣不還飾物及借洋案、堂諭本案注銷、㈠敦裕莊控楊冠卿欠欵案、堂諭原告代表律師請求改期、應予照准、着兩造商和解、否則酌助捐欵再訊、㈠田雲伯延高露玲律師控戴南麟欠欵案、被告延雷彝布律師請求減輕交保、堂諭戴南麟交一千兩舖保、提前排審、㈠姚順興木廠延甘維露律師控包永生將股票抵借銀案、被告延施乃德及許理掰辯商佛律師辯護、堂諭改期續訊、晚堂第四公堂、由張襄讞與日副領事清水氏會訊、㈠孫建華控姚錫臣不還存欵案、堂諭諭令被告、本案未結以前、不准將該店召盤、所有機器生財等件、不准移動、㈠胡生榮控胡徐氏等欠洋案、堂諭改期再訊、㈠胡子黎控黃梅生等欠洋案、堂諭原告律師辭退、原告臨訊又不到、應即將案注銷、㈠李秉爲控馮杏生等欠包飯等欵案、堂諭改期再訊、㈠鄭萊生控隆茂永號欠造船價銀案、堂諭兩造均不到案、應即將案注銷、㈠泰山磚瓦公司控黃俊廷欠貨銀案、堂諭被告臨訊不到、由原告呈出証據屬實、應判被告償還銀七百二十二兩六錢並堂費、

時評

增加滬商貨稅　（鍚）

整理財政之道、在開源與節流、夫人而知之矣、顧今之當局則異是、其惟一目的、只在開源、而所謂開源之法、又僅知竭澤而漁、朘削商民、至於商民能否勝此負担、則非所問也、如蘇省於創行捲煙特稅、設立貨稅專局後、今財廳又有增加上海認商稅額之令、其明証也、夫加認貨稅、直接爲增加認稅商家之稅額、間接必仍取盈於貨商、此一定不易之理也、吾蘇苛稅重重、商民已不勝其煩累、何堪再加重其負担、且滬地年來市況、因受政局之影響、商業凋敝、大有外強中乾之象、乃財廳猶復誅求無厭、一再搜括、抑何不思之甚耶、財廳此舉、名曰整頓稅收、以裕稅源也、抑知稅收之整頓、端在剔除積弊、積弊既除、稅源自暢、乃不此之圖、而惟知橫征暴斂、以增加稅額爲務、整頓稅收之道、固如是乎、

來函

任筱山來函

逕啓者、昨讀貴報五月十二日本埠新聞內載、任筱鶴致交涉部文電一則、並無其事、請將此函登入來函門、以明眞相、此致時報館、任筱山謹啓、五月十三日、

記者按上述文電、乃採登中外通訊社之稿、特此聲明、

公布欄

上海地方審判廳

▲批示　一件毛寶礎請求發還工作由、狀悉、候傳債權人到案訊奪、此批　一件孫凌氏狀請執行由、狀悉、候飭傳訊追、此批　一件徐欣甫聲請銷案由、狀悉、應准銷案、此批　一件毛寶礎請執行由、狀悉、查本案早已發還原保、仰即逕向松江縣知事聲請執行可也、此批　一件秦郎生具交銀洋由、狀悉、交洋五十元存候給領、此批　一件姜春翹聲明案已在外和解請求註銷由、狀悉、照准銷案、此批　一件張孫氏聲請執行由、狀悉、候傳訊追、此批　一件孫章氏具交查封費由、狀悉、交洋五元暫存、此批　一件周加平請銷銀洋由、狀悉、候飭傳訊追、此批　一件伊裴議一案、判決確定後再行核辦、此批　一件王桂生聲明伊妻顧氏係被顧全元藏匿由、狀悉、仰即自行調查報告核奪、此批　一件郭昌福等爲養媳逃背聽養契約聲請備案由、狀悉、如果確係該氏等招以爲養老之婿、該氏等儘可依據契約合法履行、此狀准予備案、此批　一件楊李氏狀請函縣協提由、狀悉、准予函請協提田務人到案執行、此批　一件顧趙氏狀請發還押款案由、狀悉、候飭、此批　一件陳慈生聲請時持票來廳具領、此批　一件李新根具交案款由、狀悉、交洋五十元存候給領、此批　一件沈冠卿具交銀洋由、狀悉、交洋一千一百二十元九角二分存候、此批　一件李炳文請領存當費由、狀悉、仰於本月十七日下午一時來廳繳證具領、此批　一件施緒康狀請啓封由、狀悉、候飭吏查封債權人查對物品啓封給領、此批　一件袁金生狀請啓封由、狀悉、准即飭吏啓封給領、此批　一件鶴慶廟碧鎮聲請執行由、狀悉、准於本月十七日下午一時持據來廳具領、收據一紙存、此批　一件葛子山與朱菊生等爲租屋涉訟一案、主文、朱菊生所租葛子山坐落庠民路太韓坊一百四十四號一百四十四號二間應即遷讓、並給付葛子山房租洋一百六十二元、葛子山對於劉阿戊一部訴訟准予撤回、訴訟費用葛子山負担四分之一、朱菊生負担四分之三、本判決關於朱菊生遷讓部分准予假執行、

天蟾舞臺
四月十一夜戲

趙鴻慶　周五寶　明海山　彭春珊　宋玉珊　于振庭　劉玉琴

張銘　常武　劉春恒　王小衡　斌芬

小楊猴　孫瑤琴　孟鴻茂　陳嘉麟　劉松亭　陳月樓　陳永奎

頭本漢光武復國走南陽

大舞台
四月十一夜戲　特聘南北著名文武優等演員拿手好戲

玉佳楣　張榮奎　劉雨田　孫稚舟　劉坤華　殷春虎　孫少堂　李瑞亭　趙如泉　賈碧雲　高慶奎　小達子　毛韻珂

金碧艷　張桂芬　孫慶芬　張春海　李勝奎　賈寶山　趙東昇　趙竹卿　姜松亭　王祥雲

第十一本狸猫換太子　第十二本狸猫換太子

新舞臺
四月十一夜戲（價目）特廳四角　頭等二角　二等一角　花樓六角　特廂四角

初次新演　岳飛出世　四本　徽欽二帝

申江亦舞臺
四月十一夜戲

印德山　李德山　馬春樵　周福全　張菊芬　張俊塔　張國斌　王少芳　何雅秋　張子煥　蓋天呌　高月霞　劉蘭秋　張菊舫　盧慶元　吳鐵庵　陸金龍

四收關勝　（女俠）子溝　（冀州城）新玉堂春　（全本）武店　（全本）鴻鸞禧　打棍出箱

法界共舞臺男女合演
四月十一日戲

張德祿　李寶龍　董俊　陳峯　彩霞　菊文　粉王　花祥　苗勝春　曹寶義　羅筱寶　趙松樵　金少山　薛銀麟　詹潤泉　李桂芳　張文艷　王榮森　小琴仙

（白水灘）探陰山　拾玉鐲　全本八大鎚　全本孟姜女

法界共舞臺男女合演
四月十一夜戲

王鑫甫　小蘭春　張德祿　董俊峯　金少山　詹潤泉　王文祥　董俊峯　竹翠茹　呂美玉　李桂芳　粉菊花　張文艷　羅筱寶　趙松樵　曹寶義　陳彩霞　苗勝春　金少山　小蘭春　王榮森

天門南馬湖雙包案　頭本失落黃金印

廣舞臺
聘請廣東大榮華第一班　四月十一日夜戲

特編配景歷史佳劇　趙雲張飛　攔江奪斗夜戰馬超

特編配景警世諧劇　千歲鶴　拐賣庶母

（日價）特等大洋七角　頭等大洋四角　二等小洋二角

（夜價）特等大洋一元　頭等大洋六角　二等小洋三角

笑舞臺
日戲　雙名劇　倫堂明元鄭和

夜戲　紅衣女　頭本　二本

陸嘯梧　譚志遠　林雍容　夏天人　鄭正秋　慎愁紅　張冶兒　王无能　馮敏秀

大世界
夜價

乾坤大劇場　導社新劇　新日價　劇價

朱劍　趙靈　王笑　張佛　朱夢　羅生　林利　顧聲　張雙　李雲　夏笑　朱倩　陳如　倪心　徐無

十一日戲　夜戲准演　野鷄大王

蘇州公司新舞臺
四月十一期一

何大滄　郝韻聲　李又宸　劉漢培　筱寶福　何學亮　沈雲中　趙天鵬　孫九林　劉慧琴　何學樵　楊春芳

巴州取上天台　金台拜帥　羊卷牧　黃金獅子　樓棒雪　戰皖城

蘇州公司新舞臺
四月十二期二

郝韻聲　王玉卿　李冠卿　周行訓　李薰芳　趙又宸　劉天鵬　孫漢培　沈九林　楊鶴鳴　劉春芳　何慧琴　筱學樵　小寶福　寶小義　鳳牡丹

取帥印長江　路子烏龍　院戰蒲　關四杰　村陰陽河　珠紳　寨頭演　簾

共和影戲院
西門外方浜橋　星期二戲目

封裏紅顏（第十一二集）四本　產記三本

星期戲目　趣劇四本　爭產記四本（第十一二集）

注意　星期二星期四敝院天天加開演日戲男女偵探長片

價目　特別包廂每位半元　普通包廂每位大洋三角　二樓每位大洋二角　正廳每位一角　幼童減半收費　星期日皆換片

法國大戲院
在法界三洋涇橋　今夜開演

特聘美國男女全班八人跳舞大家　裸體跳舞

猛勇武術長片　一刀仇（第二集）四大本

快活大王　卓別林（乾背）二大本

滑稽笑片　二大本

今天日戲　特聘美國男女全班八人跳舞大家　裸體跳舞

南首原址　武術偵探長片　九黨劍（第二集）四大本

歌舞台　趣片四大本

新愛倫影戲院
美租界海甯路　今夜開演

特別打武警世長片　秘密黨（第一集）四大本

快活大王　卓別林（做醫生）一大本

新別大滑稽　卓別林　二大本

今天日戲　奇異科學長片　科學大盜（第五六集）四大本

中市　大趣劇　頭價（日）　目（夜）戲

舊址愛倫　今天日夜本院隨券附送華商煙公司香烟一包

新世界
跑馬廳泥城橋南北兩部地道交通　門票小洋二角　優待券小洋三角　西菜券大洋一元門票在內

招登廣告　本世界交通便利游客衆多告白效力之宏非他處所能及如荷登廣告向部接洽

梨花大鼓　銀姑娘　京音大鼓　富玉芳　准於十六日起日夜登台

紹興文戲　范衛張馬　梓生梅桑雲標順昌　新興社全班演員

京津名著文武坤角　髦兒京戲

請看　春燈會　餞

南北游藝　李進才　葉如玉　金鳳娥　陳鑫齋　吾閣大

達社　愛華社　新蘭王　新筱施亭　周中山　趙中別

秀社　新劇　影戲　無量飛聲長片　貂蟬

小世界
在上海新北門內　中國模範游藝場

門票洋一角（門票贈洋一角）

小桃源　大張單　京張班　劍秀元恋瑚　袁郎

女子新劇第一　愛華社　三層歐美　陶社男子新劇　奪礦記

四明文明戲　小沈桂寶美玉　沈易書　周

丁魔術　黃周　莫奇　胡慶壽

說書吳楊　徐姜聽濤

上海第一俱樂部

柳社（男子新劇）　鳳儀班（髦兒京戲）　鳳鳴社（女子新劇）　影戲場　晚映　海中盜

先施樂園
唯一樂場

優美班

新排三本　狸猫換太子　准於本月初四夜開演

本樂園啓　門券仍售小洋一角　優待減半

愛普廬活動影戲院
APOLLO THEATRE

北四川路五十二號　即海甯路北首

今日起日夜開映　歌丐幸運

時間　第一次下午五時半　第二次下午九時一刻

價目　一元五角九角　一元二角七角

上海大戲院
上海唯一之影戲院　北四川路虬江路口

（最新冒險佳片）金銀島 "Treasure Island" 六大本

（最新愛情滑稽片）守財奴 "Burglar proof" 五大本

日戲價目　一元　六角　四角

夜戲價目　一元　三角　四角　七角

第二千四百七十六號

小言

有形黑牢與無形黑牢

清波

上海地方廳看守所的所丁被押犯控告有推入黑牢違法虐待等情。上海的檢察長已澈底根究將所丁長左明鈞看押。我以爲這種黑牢的虐待還是一種有形的黑暗。檢察長尚可一查就得由此推想或許還有些無形的黑暗沒有發覺。檢察長應該也注意澈底的查一查爲人民造福啊！

小專電

●吳佩孚與閻錫山近合著『政治全集』一書內容分『民德』『敎育』『兵略』『戰術』四門不日即將出版人謂美人中有無鹽近日軍閥中亦有吳閻（3）（在天）（北京）

●慣設黑牢虐待犯人之左明鈞昨爲車檢察長下令管押使其親嘗黑牢風味人心大快（2）（柳絲）（本埠）

●徐碧雲因病肝已經敎養局核准出外就醫（3）（在天）（北京）

●解決北洋學潮已有具體辦法學生不日回校（3）（竹賓）（北京）

小新聞

●西大操場因闢爲工業區內有坟墓限於五月十五日以前移竣每塚只發給銅元二百五十文昨有一人跪向發欵人泣求再三始加給銅元五十枚其人大哭而去（3）（影）（奉天）

最近之北京戲界消息

（在天）

▲零零碎碎

華樂園現仿開明戲院樣式已於八日改造閉須約二月之久始能竣工。

譚鑫培之孫譚富英陰曆本月初八完婚。

慶樂園包廂已改爲男女合座近日大演新排之二本「梁武帝」上座頗踴躍

梅蘭芳本星期六晚在開明與王鳳卿合演汾河灣星期晚演「廉錦楓」定座者以日人爲最多

滬江大學之母親紀念日

（孔備）

昨日（十一日）西俗爲母親紀念日Mother Day是日滬大教員及學生皆佩花一朵以資紀念花之顏色分爲紅白二種其母親在世者佩紅花其母親不在世者佩白花故校中之薔薇花樹上花除未開之外皆爲之一空並於上主日學時西教士曹天錫提議凡其母在世者應寫信與其母親因之信爲之遠增信箱幾不可容是以信差之來校收信特雇小車將信推去云（不受酬）

王蕊卿與榮蝶仙鬧意見故自初五日起三慶園無蕊卿之戲碼。新新世界因每日賠虧三百元無法維持已於六日暫告停業現正往邀琴雪芳擬於舊曆四月十三重新開張一說現正在邀久未出演之坤伶鮮靈芝未卜孰是（2）

衢州貞元文社之組織

（春風）

▲與平湖尊古講舍無獨有偶

衢州金聲遠等公保守古學起見組織一「貞元文社」請金華道尹及縣知事爲主試每月朔望舉行考試兩次列前茅者分給奬金有差一般骨董學究聞之莫不眉飛色舞前清書院之儀式不圖復見於今日也（3）

素食大餐館出現

▲南京路郵局對門

本埠南京路郵政局對門新開有巴利大餐館所辦純素大菜極爲精美日前某慈善家筵請海上紳商多人無不稱許其調味之美製品之精潔。慈善家並擬力爲贊助推廣西人生意多一家素食館減却一分殺業矣

大同與南洋之檯球戰

（仲衡）

▲八與八之比

十一號（星期日）下午二時本埠大同大學與南洋大學比賽檯球地點在大同禮堂觀者甚衆大同球員年齡在十六歲間者佔多數入首南洋畧佔勝勢後經大同球員悉心攻取酣戰直至五時結果爲八與八之比兩方無分勝負（3）

十三歲之女騎術家

（愛凌）

▲得奬杯二百隻

紐約有十三歲女郎名康寧派司爲美國最著名之騎術家在馬上得藍色奬帶至數百條伊自六歲至現在計得奬杯二百隻云（3）

地窖中之觀象臺

（彥）

▲別開生面

駐菲律濱的總督赫德納斯近來其政治生活從事研究天文並擇於該地山麓掘一地窖築造觀象臺一座與其居室通以二百呎長之地道其望遠鏡則架於地道之一端以如此布置於天時氣候絕無影響云（3）

一對同命鳥

（玄植）

▲死得可憐

美國加州亞克蘭城博物學家意茂遜有蜂雀一對終日不離左右棲歇同時相得甚諧某日二鳥飛翔空中其一忽誤觸樹致受損傷翌日即死而此孤零小鳥即嚶嚶悒悒寡歡若有所失終日類如痴獺越日亦死據意氏言凡屬動物均有愛情然未有如此種鳥類之甚者云（3）

變更人種

（虎）

▲黑變白

英國有一女醫生近發明一移易人種術初嘗以黑兎及黑鼠作試驗經得良好效果其法以刀解開黑人之頸後部取出其腺待其收口數月後可變爲白人以故黑人踵門求治者頗不乏人近印度某會長以其妻雖美而膚色黑耳該醫生名不惜重資聘至爲其妻一施手術將先試以一黑童如有實效然後爲其妻施術云（3）

蜂使

（慕）

▲昆蟲郵使

美國女動物學家華爾達女士最近發明以昆蟲傳書以代人禽據言蜜蜂在昆蟲類中有特別感覺能在十里以外猶可自返故現利用蜜蜂設法敎養閱此種蜜蜂爲亞非利加洲產較常蜂稍大傳書時以極薄之紙滿寫言語黏於蜂背任之飛行即可達到云（3）

俄國音樂家來滬

（玄植）

▲十六號在市政廳獻技

俄國著名音樂家馬斯球金（A. I. Mosjoukin）近已抵滬定十六號在市政廳獻技屆時並請在俄號稱電影皇后之卡皮尼女伶一同奏樂聞馬氏留滬獻技祗此一天已受美國來曲羅公司之聘不久即將赴紐約云（3）

藝術界消息

▲杭州美術專門學校爲提倡藝術起見擬請上海實驗劇社來杭演劇經該校接洽後該社應允由社中重要分子來杭作一度之商榷演期擬定六月間地點則在城站第一舞台云（3）（春風）

影戲界消息

▲愛普廬星一「開門揖盜」星二換「牧師艶遇」

▲卡爾登星一「最後二分鐘」星四「法律不許」爲現珮潑桑傑作

▲夏令配克星一「紫羅蘭」

▲上海星一「金銀島及守財奴」星期四「縫衣匠之豔史」

▲維多利亞星一「男人心」星期四「情味苦」

▲滬江星一「魯濱遜飄流記」星四「海上魔王」

▲恩派亞星一「玉梨魂」

▲新愛倫星一「秘密拆白黨」

▲法國星一「神勇孝子」

▲閘北星一「金蓮花」星期四「鐵血江山」

▲卡德星一「海盜」

▲通俗星一「野玫瑰」

▲中國星一「萬惡不赦」及「煤油大王秘記」

▲共和星一「封裏紅顏」

▲虹口「危在半時」及「奇怪船」（3）（慕）

小繙譯

▲美國礦業大王考溫特（Hawontu）有一子精研電學嘗於所居處建一無線電站桓兩桿均高三百四十尺上裝探海電燈一盞具一萬八千六百枝燭光其電力之强得未曾有足照射十里外之海面誠罕有者也（3）（雲鶴）（譯美國雜誌）

▲美國總統柯立志之小猫名「虎」者世界上無不聞其名抑忽失蹤偵騎四出終不能尋得之聞美國人士得此消息即紛紛願以彼等之小猫奉贈總統以爲「虎」之替代品現白宮中已有小猫一百餘頭云（3）（羿）（譯十二日字林報）

▲意大利皇太子亨寶Humbert本年夏間將隨王及妃至英倫游歷聞太子操英語之純熟較之其姊妹行殊不多讓云（3）（漢）（譯九日大晚報）

張季直小楷心經五種合冊

心經曾經五次繙譯文字各相同此爲張季直精楷印書五種全本不用珂羅合印十一冊定價大洋八角

上海北京天津 有書正局發行

鹽業銀行廣告

本銀行股本一千萬元已收六百萬元公積金及盈餘滾存三百五十九萬九千八百餘元辦理存放滙兌各項銀行業務總分行所在地列下

北京 西河沿　漢口 英界一碼頭
長沙 太平門　沙市 拖船埠
宜昌 二馬路　天津 法界八號路
濟南 二馬路　鄭州 錢塘里
駐馬店　周家口 新街
漯河　上海 英界北京路
香港 德輔道　南京 下關惠民橋
揚州 左衛街　杭州 珠寶巷

其餘各省會商埠均有通滙機關並與金城中南大陸銀行合設準備庫及儲蓄會於上海天津漢口等處

胃病聖藥　每瓶五角　每打五元　寄費八分

此藥善治九種肝胃氣痛功奏在五分鐘之內奇效如神千試千驗蓋處方健脾開胃平肝理氣舒悶止痛化食消積故能治胃病竟能十發十愈不愧一代聖藥

上海愛而近路小菜場西首能海路勤安坊四十號　德惠西藥行發行

安睡藥水　大瓶八角　小瓶四角　寄費一角

此水功能定神安志效驗迅速有益身體倘夜間不能成睡宜於就寢前服此水保能安享八小時之滿睡醒後精神百倍腦力充足記憶力亦因此增長實爲安睡無上妙品蓋失眠亦屬病症之一所以年老神衰者宜注意焉

遺精斷根水　每瓶一元　六瓶四元　寄費九分

夢遺滑精最爲危險此水善治有夢遺精無夢滑精見色漏精等症輕者兩瓶可愈重者六瓶自痊固精益髓非此莫屬藥性王道並能補助生育

白髮內服丹　每瓶一元　每打十一元　寄費九分

此丹功能養血生髮凡少壯老年鬚髮蒼白者由於血液衰弱之故用此丹內服最爲安當而見效極快服過者咸稱道不置且藥性和順並有滋補之功效

白髮變黑水　每瓶二元　寄費九分

少年白髮最爲難堪大都由於操勞過度氣血兩虧所致患斯疾者比比皆是迄無良法以補救如用此水塗布一次能使雪白之鬚髮於五分鐘內立成烏黑其色如漆光可鑑人與天生無異且久後永不退色百發百中

生毛藥水　每瓶二元　寄費九分

眉毛過多固宜拔除若應生處而不生亦爲少年之大憾至於禿髮淡眉尤傷雅觀用此水搽之即能產出極濃之毛髮永不脫落與天生無異各界盍其一試

拔毛除根藥　大瓶二元　小瓶一元　寄費九分

鬚髮濃厚手足贅毛大損青年之美觀且常加修剃既耗金錢又多不便此藥粉亦係杜衛克博士所秘製無論鬚髮之濃毫毛之微一次敷塗五分鐘內贅毛拔除淨絕連根脫落永不再生各界不信請親臨本行面試自當見效

皮膚白嫩素　每瓶五角　每打五元　寄費九分

容居四德之一若皮膚粗黑肌肉萎黃殊爲男子青年之憾事此素有改頭換面之能化醜爲美之效連塗三次皎白雅麗榮光煥發試者有效無不中全球各國聞名已久故信用卓著到處風行誠爲美容藥中之聖品也

不可思議

美容丹　每瓶二元　六瓶十元　寄費九分

歐西盛行美容術故美容品最多惟（美容丹）一藥係杜衛克博士所發明行銷全球十四年男女界認爲最可寶之美容奇藥凡患雀斑酒刺面色灰黃肉膚皺紋油光者服之一瞬此丹即見皮膚滋潤十分滿意所有以前損害美觀之處一掃而空十拿十穩蓋此丹爲方內則肅清肺火外則滋潤皮膚表裏兼治故能奏改頭換面駐顏不老之奇效也

春將老(四)

—旅行梁溪的雜記—

王野平

各處走了一回，覺得除花草外，舊觀沒有什麼改變。她們起身比我們還早，各人都已坐在畫架前打好輪廓，在那裏調色了。

我望一望太湖的全景，穿過山石，攀登小浮羅的石頂。一片烟波，果在我眼簾前迷離地現出！

不好了！天空沉沉地黑下來了，雨到了要時把同學們驚得亂散，但是他們的畫興，絕不因雨絲而打斷，繼續着跑到亭中去工作。

我因此連想到去年秋天旅行玄武湖寫生一星期中的生活，尤其是可憐L君！

她們其中的幾個，每由湖畔來去，都有L君代她們背着畫具，低着頭在雨後的泥中追隨如忠僕一樣。後來造成許多不名譽的言論。(?)禮教竟命令L君辭職了。可是現在她們呢！又在春之田岸而逍遙，依然有人忠實地(?)跟隨。她們和他狂熱的表情更進步了。唉！充滿情感的L君，當時怎不爲虛僞浪漫的她們所誘惑？同學們到今天還責L君人格墮落，這未免太禮教了！未免太寬恕異性了！

我如此的想着，雨不知什麼時候已止了。但四面的屏山，仍躲在雲裏不出，似乎她們的嬌顏還沒有梳洗完畢。

惠山——的確，惠山沒有什麼好玩，所稱爲名勝古蹟的，差不多皆係慌謬的神話。承一位買香港牛肉的老年人爲我們做引導，——其實他是攬生意的主義——由山門曲曲折折一直登到所謂隔紅塵，經過的一石，一水，一草，一木，他都詳加解釋。若不是頸上套着繩子，他的姿勢還要舞得自由些呢。

什麼第二泉？不用拿頭微微去觀察，就放開你的雙眸一看，也就無心要這甘露了；我不知當初命名，還是以其清呢？還是以其濁呢？南京雨花台上的第二泉也是如此。這真是耳聞不如目見，美名是不實在的一個教訓！

惠山對面不遠的錫山，楂的外觀很像我三年前遊的紫瑯。——山在南通——不過山腰少一座石雕的白衣大士像罷了。

我們因急欲游黿頭渚，在山下一家酒樓匆匆吃過午餐，就又坐車馳去。

黿頭渚：——經過我們的宿舍，經過梅園，更經過桑田，松林，崎嶇的山坡。抵湖邊恰好近黃昏時候。

我初以檳山當黿頭渚，那知黿頭渚是隱在檳山後面。當我們跨上渡船，同時又來了三個男人，兩個女人，從他們無意的語言中及表情上，足以證明他五人是一家的。從服裝上看起來，三個男人像失業的遊民，青年的女人像學生，中年的女人像僕人。

小小一隻船，分了兩個艙，我們五人坐在後面，他們五人坐在前面。船搖到湖心了，岸上的一切漸漸地縮小了，船擋着浪有點振動了，但我們極美我們才游高山又游大水的幸福，笑談飛舞，那裏想到隔着一層木板便是萬頃波濤的太湖呢？

「坐好些，不能動！……」她轉身淺笑着對我們說。

我們這才重新感覺同船的，尚有這位女郎！

她左手反背着，腕上的表，小針正指在四點上。這時湖中的浪花正等於我們的思潮：她是帶着女僕來玩的嗎？這些男人也是她的侍從嗎？不，不，恐怕是資本家的姨太太吧？或者是貧民窟中金錢底下的壓迫者吧？非是我們盧污她的人格，因爲她輕佻的語言動作，不得不使我們如此想。

船靠岸，她們向西走，我們向東找一勺泉。無錫的風景，優美而壯觀要推此處了。我們跑到巖石底下聽濤聲厮搏，銀浪沖來，好像要捲我們去浸洗。若不是山上起着朱欄碧榭，幾疑身在絕島了！不禁有偉大的同感！

「你們都頑過了嗎？我們上船吧。」她站在山腳的鼓路上對我們說。

「我們還有前面樓上沒有去呢。」

「同去吧。……」

她很活潑地在前走，時時轉頭笑看我們。一路她生出種種機會，欲引我們和她接談，但我們沒有一個有勇氣的。

船走到檳山下，她提議上去看看。我們正因沒有來過，就表同意，敎水手划近岸去。那三個男人先跳下船，向山頂直奔，她二人跑不幾步，就在草地坐下。

「息息吧？」她不知對誰說。

我們只顧向上走，M君跑在最後，她問他說：「你們住在那裏？今天不回去不要緊吧？」M君沒有回答，她又跟我們上來了。

我們對於她的一切明晰了，可笑錯把我們當戀春的王孫看待了！但同時很哀憫她的境遇！

湖上的晚風，漸吹得來了，慵腸催我們歸去。

船行動不像來時的平靜了，我們的心弦也不像來時的潛伏了，無言經過了風濤。

她車子走到我們宿舍門前，還揚着手巾對我們苦笑。

〇　〇　〇　〇　〇　〇

連日風雨，簡直把我們的游熱澆熄了！窗外雨珠，打着翡翠似的芭蕉，我猛想起玄武湖的櫻桃正十里都紅了！唉，可憐春將老！(券乙)

十三年國恥紀念後一日脫稿於旭社

追憶去年游荊南諸勝

鶴亭

湖汝橋邊水蔚藍。金沙寺外柳毵毵。靈風夢雨張公洞。明月清風玉女潭。

龍池山色晚冥冥。臨濟兒孫此祖庭。暫借僧房歇行脚。證心堂畔看雲停。

(瀑)(布)

望月

劍玉

含羞的月啊！
妳休要默默地對着我；
說罷！有誰識得，
除却欄前的我！

風雨夕哭倩妹

我哀求着風雨：
吹着我底魂，落着我底淚，
隨你地——
歸到那荒蕪的墓上，
哭一聲我底亡妹！

湖南工專。

隔膜

趙鐵儒

鄉差的囊中，
蓄貯着人們的愛，笑，淚；
但他却不能感到半點，
恍如隔着層隔膜。

奉天一師。

生命的一瞥

落花逐着流水，
流水逐着落花，
落花，流水；
同是生命的一瞥吧！

廬山小詩

昆贊

㈠

白霧朦朦中
模糊的廬山黑影，
可是夜色裏
一個罩了面幕的姑娘。

㈡

山下——
白雲堆就了一個無邊雲海，
滾滾的白沫，
彌蓋了宇宙一切；
海島中，慢步的我們，
已是雲海裡的仙子！

四，二七，一九二四。

社會小說　黑暗上海　(二七三)

(清波)

第十三回　老妾挾黃金招人入彀　新知謀企業偕約收功

游履青這時候正在吞烟吐霧，聽了這話口中還啣着烟鎗，急忙連搖了兩搖頭。魏松鍾還以他不贊成他的計劃，不覺楞了一楞，游履青將一筒烟吸完，丟下烟鎗道：松鍾，你這辦法我不贊成，我想你不辦則已，辦起來規模要大一點，診所第一要在大馬路，第二單單診所兩個字不好，不若簡直叫醫院，我雖是醫道中的外行，人工太陽燈的價錢有限，一定沒有愛克司光鏡來得時髦，依我說索性弄得大一點，上海灘上的事，那一件不靠着虛聲奪人，場面越闊越好。魏松鍾道：現在幾百兩銀子一時還不湊手，多了更爲難了。游履青霍地坐起來，用手使勁拍了一拍胸脯道：銀子的事，體我來，我來，我多不敢包辦，三五千兩銀子，你問我來要，今天要，便是今天；明天要，便是明天。魏松鍾聽了這話，直喜得抓耳撓腮，但是臉上還帶着一些懷疑的神氣，心想游履青雖然用得着我，彼此也沒有這麼大的交情，呀游履青道：依我之見，你明天趕緊改變方針，放大範圍，不必在新馬路，舊馬路，簡直到大馬路人烟稠密的地方去辦。魏松鍾便也將計就計道：那末我明天便回報那新馬路的二房東，情願退租，罰去定洋。游履青道：趕緊退租，另外組織要緊。接着又說了許多引動魏松鍾的話，魏松鍾雖然是一個老江湖，這時候覺被游履青說得五體投地，本來他那新馬路房子並沒有租好，也沒有設診所的思想，他聽了同道中的計劃，便信口開河的拉在自己身上，和游履青說意思想借端開口向游履青借三五百兩銀子，誰知游履青要大大的借用魏松鍾，便給了不少的甜頭與魏松鍾吃，果然魏松鍾入彀，正在兩人談得眉飛色舞十分得意的時候，忽然扶梯上一陣鈴響，有如上來，薔薇花一猜大半是彭三大人，趕忙出去一看，果然是彭三大人，便笑着迎接道：三大人走好。

大世界

門票小洋二角

新橋堍 上海西

中國第一俱樂部

書場(樓下薦遊)：陸鳳儀 綵牡丹 楊家將；朱少卿 大紅袍；程小舫 果報錄；張少蟾 雙珠鳳；王泉泉 龍鳳；張步蟾 打嚴嵩；雙珠球

共和廳魔術場：夏荷生 三笑；小阿四 描金鳳；天友明 文戲；吉相大套魔術；少林拳術；華二十人 會唱京戲；芳錄 明；文明男女 化裝；社合演 彈詞

影戲場：女子京戲；電光影戲

東(樓上遊藝)：黃玉山 特別口技；張口笑 特別戲；王殿玉 拉；孟吉春；富春林；遷姑娘；吳玉峯；劉大愛(男演)；劉香雲；田永奎 梨花大鼓；蔣九如 文武；吉評三 戲法；金小梅 迷相聲；金小香；鐘姑娘；白雲麗；鐘三姑；金小蘭；金小艷

雙簧　京音大鼓

南場：施家班 女子戲法；顧秀娥 女子中曲；同慶班 鸚鵡文戲；王愛玉 王美玉 王寶玉 女子蘇灘

乾坤大劇場：新導社新劇

京戲場：文武京戲；電光影戲

北場：顧梅少 女子宣卷；鄭少卿 化裝蘇灘；范少山 周珊山 時事蘇灘；星期 滑稽新戲

新廳新場：西洋遊藝；紹興文戲；哈哈笑戲；揚州小戲

(詳細鐘點及戲劇戲目錄請看大世界報)

京菜館西餐室素齋各種細點京蘇大菜珍禽異獸及一切遊藝無不俱備

六零六

外服內搽　藥水藥膏

花柳一毒症惟聖品

出類拔萃

梅毒爲害盡人皆知醫治之藥充斥市上有注射針藥有內服丸片種類繁多使患者無從決擇本藥房由哈蘭士醫士秘製內服六零六藥水藥品王道服用穩妥既免針刺之痛苦又能收效於根治誠爲梅毒藥中出類拔萃之第一聖品本藥房發行有年活人無算業經 諸公來函成帙非敢自信以作過譽之談無論新久梅瘡積毒下疳淋濁婦女赤白帶下經水不調小兒胎毒瘡疤及風濕骨痛瘡痍潰腐瘰癧癬疥等症均可服用使蘊毒排洩而出消滅毒症於無形而恢復康強之幸福並製有外搽六零六藥膏無論何種瘡毒此膏搽敷能滅菌去腐拔毒生肌不日收口亦出類拔萃之治本聖品也

價目　內服六零六藥水每瓶洋一元五角五分　外搽六零六藥膏每盒洋一元二角

上海四馬路中　太和大藥房發行　本外埠各藥房均有出售

電氣烹煮之計較點

疑惑電氣烹煮之可能便利及省儉之人儘須考驗一二烹煮器具即被明白感化　潔淨　無臭味或毒氣　無灰塵烟煤或灰爐如煤然可靠　可與尋常烹煮器具無異　便利　無不必燃點無需火柴惟開關之一撥耳　安全　電氣烹煮用具之堅固合用及可靠與尋常烹煮器具無異　出租每月銀伍錢　無論何人手中絕對安全

工部局電氣處　南京路二十六號　樓子間　電話中央八十三百二號

頭痛好在一嗅

效驗速如快電、用法只要鼻嗅、主治頭風頭痛、無論痛至如何利害亦不拘新痛老痛、一經鼻嗅朱氏頭痛散痛必立刻停止、且頭目比之平時更覺清爽、有患者盍試之、方知此散之不謬也、

無從購買之處請買郵局匯票封入掛號信內直寄本社寄郵匯不通之處郵票代價須加一成

每瓶洋兩角每打洋兩元兩角

各藥房分銷處　重慶 南京 蘇州　無錫 常州 揚州　丹陽 鎮江 蕪湖　杭州 嘉興 松江

批價克己　經理代銷　上海英大馬路永安公司西首英華街維新里

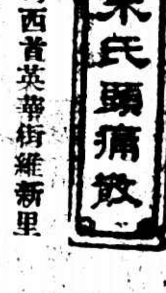

南國產製藥社發行所啓

愛蘭百利拜甯苦味補汁乃改良之依司登糖漿然療治之功較優因以麥精代糖漿能助消化且增養益依司登味勞而此則可口此劑最宜於坐久操作及運化不良者凡對於貧血及操勞過度者亦著特效又能增加紅血輸利血液之循環久病後服者服之其效較著

敝公司備有各種參液製補劑專書函索附寄郵票一分當即寄奉如須購服此劑請向就近藥房詢問可也備有育兒寶鑑函索即寄

上海廣東路四十號愛蘭漢百利公司　兼製最馳名之一二三號代乳粉

凡士林生髮香膏

商標

凡士林　Vaseline　旗昌洋行

此膏清潔無滓。芬芳可愛。善去髮中垢膩。頭皮枯屑。更能生髮。永無脫落之患。誠化妝品中最寶貴之珍品也。

購者請認明上列商標

此凡士林牌製品係紐約且士寶公司所製如無此商標與本公司之名稱者均屬僞貨
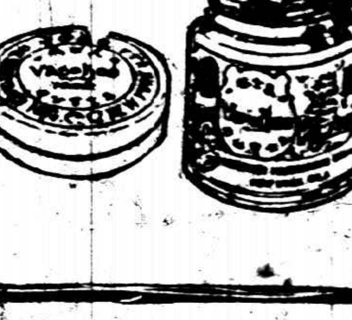
各處大藥房及洋廣貨店均有出售